

# Mecklenburg-Vorpommern

## Mitteilungsblatt des Ministeriums für Bildung, Wissenschaft und Kultur

22. Jahrgang

Schwerin, den 20. September

Nr. 9/2012

### Inhalt

Seite

#### I. Amtlicher Teil

##### Schule

###### Erste Verordnung zur Änderung der Unterrichtsversorgungsverordnung 2012/2013

Ändert VO vom 20. April 2012

GS Meckl.-Vorp. Gl. Nr. 223 - 6 - 40 ..... 791

###### Dritte Verordnung zur Änderung der Verordnung über Ergänzungsprüfungen in Latein, Griechisch und Hebräisch

Ändert VO vom 16. Januar 1998

GS Meckl.-Vorp. Gl. Nr. 223 - 3 - 32 ..... 792

##### Wissenschaft und Forschung

Zweite Änderung der Verwaltungsvorschrift zur Feststellung der Gleichwertigkeit von Bildungsabschlüssen ..... 792

Prüfungsordnung für den Master-Studiengang Mechatronik  
der Hochschule Wismar University of Applied Sciences: Technology, Business and Design ..... 793Prüfungsordnung für den Bachelor-Studiengang Mechatronik  
der Hochschule Wismar University of Applied Sciences: Technology, Business and Design ..... 810
**Prüfungsordnung für den Masterstudiengang Physik der Universität Rostock ..... 828**
Satzung zur Änderung der Prüfungsordnung für die Deutsche Sprachprüfung  
für den Hochschulzugang ausländischer Studienbewerber (DSH)  
an der Hochschule Wismar, University of Applied Sciences: Technology, Business and Design ..... 853Satzung zur Aufhebung der Prüfungsordnung und Studienordnung für den  
Master-Studiengang Krankenhaus-Management  
der Hochschule Wismar University of Applied Sciences: Technology, Business and Design ..... 855

Fortsetzung auf S. 790

## Prüfungsordnung für den Masterstudiengang Physik der Universität Rostock

Vom 14. Mai 2012

Aufgrund des § 2 Absatz 1 in Verbindung mit § 114 Absatz 1 des Landeshochschulgesetzes in der Fassung der Bekanntmachung vom 25. Januar 2011 (GVOBl. M-V S. 18) und des § 38 Absatz 1 des Landeshochschulgesetzes in der bis zum 31. Dezember 2010 geltenden Fassung hat die Universität Rostock folgende Prüfungsordnung für den Masterstudiengang Physik als Satzung erlassen:

### Inhaltsübersicht

#### I. Allgemeine Bestimmungen

- § 1 Zugangsvoraussetzungen für den Masterstudiengang
- § 2 Masterstudiengang, Abschluss und Regelstudienzeit
- § 3 Leistungspunktsystem und Module
- § 4 Prüfungsaufbau
- § 5 Fristen und Termine der Modulprüfungen
- § 6 Fristüberschreitung
- § 7 Mündliche Prüfungsleistungen
- § 8 Schriftliche Prüfungsleistungen
- § 9 Bewertung der Prüfungsleistungen, Bildung der Noten
- § 10 Versäumnis, Rücktritt, Täuschung, Ordnungsverstoß
- § 11 Mängel im Prüfungsverfahren
- § 12 Bestehen und Nichtbestehen
- § 13 Freiversuch
- § 14 Wiederholung von Modulprüfungen
- § 15 Sonderregelung
- § 16 Anrechnung von Studienzeiten, Studienleistungen und Prüfungsleistungen
- § 17 Prüfungsausschuss
- § 18 Prüferinnen/Prüfer und Beisitzerinnen/Beisitzer
- § 19 Ungültigkeit der Masterprüfung

- § 20 Widerspruchsverfahren
- § 21 Einsicht in die Prüfungsakten

#### II. Masterprüfung

- § 22 Zweck der Masterprüfung
- § 23 Zulassung zu Modulprüfungen der Masterprüfung
- § 24 Modulprüfungen der Masterprüfung
- § 25 Ausgabe und Anfertigung der Masterarbeit
- § 26 Abgabe, Kolloquium und Bewertung der Masterarbeit
- § 27 Zeugnis, Urkunde und Diploma Supplement

#### III. Schlussbestimmungen

- § 28 Inkrafttreten
- Anlage 1: Modulübersicht und Prüfungsplan für Studienbeginn Wintersemester
- Anlage 2: Modulübersicht und Prüfungsplan für Studienbeginn Sommersemester
- Anlage 3: Diploma Supplement (deutsch)
- Anlage 4: Diploma Supplement (englisch)

#### I. Allgemeine Bestimmungen

##### § 1

#### Zugangsvoraussetzung für den Masterstudiengang

(1) Als generelle Zugangsvoraussetzung für den Masterstudiengang Physik an der Universität Rostock ist ein erster berufsqualifizierender Hochschulabschluss in einem Studium der Physik oder ein äquivalenter Hochschulabschluss nachzuweisen.

(2) Der Zugang zum Masterstudiengang Physik an der Universität Rostock ist an nachfolgende weitere Zugangsvoraussetzungen gebunden:

1. Der Nachweis von mindestens 25 Leistungspunkten auf dem Gebiet der Theoretischen Physik, 25 Leistungspunkten auf dem Gebiet der Mathematik und 40 Leistungspunkten auf dem Gebiet der Experimentellen Physik mit dem ersten Hochschulabschluss.
2. Ausreichende Englischkenntnisse entsprechend dem Niveau B2 des Gemeinsamen europäischen Referenzrahmens oder

ein äquivalenter Nachweis, was zum Beispiel mit dem Abitur gegeben ist. Die geforderten Kenntnisse können durch den erfolgreichen Abschluss eines durch das Sprachenzentrum der Universität angebotenen Moduls Englisch-Vertiefungsstufe I, durch einen äquivalenten Sprachtest (z.B. 55 % der in dem jeweils gültigen TOEFL zu erreichenden Punktzahl), oder einen mindestens einjährigen Aufenthalt in einem englischsprachigen Land nachgewiesen werden. Vom Nachweis ausgenommen sind Muttersprachler und Muttersprachlerinnen.

3. Für Ausländische Studienbewerberinnen und Studienbewerber gilt als Nachweis ausreichender Deutschkenntnisse die Niveaustufe DSH-1 (oder eine äquivalente Niveaustufe) oder ein mindestens dreijähriger Aufenthaltsaufenthalt im deutschsprachigen Raum. Vom Nachweis ausgenommen sind Muttersprachler und Muttersprachlerinnen.

(3) Die Erfüllung der Zugangsvoraussetzungen nach Absatz 2 ist unter Vorlage beglaubigter Kopien der entsprechenden Zeugnisse mit dem Antrag auf Zulassung zum Studiengang nachzuweisen. Über das Gelingen des Nachweises entscheidet der Prüfungsausschuss. Über die Anerkennung anderer ausreichender Sprach-

kenntnisse gemäß Absatz 2 Nummer 2 und 3 entscheidet der Prüfungsausschuss auf Antrag nach den Empfehlungen des Sprachenzentrums der Universität Rostock.

(4) Soll das Masterstudium im unmittelbaren Anschluss an den vorhergehenden Studiengang aufgenommen werden und liegt das Abschlusszeugnis bei Ablauf der Bewerbungsfrist noch nicht vor, richtet sich das Zulassungsverfahren nach § 17 Absatz 4 LHG in Verbindung mit der Satzung der Universität über die Zulassung zum Studium (URZS).

(5) Es können auch Bewerberinnen und Bewerber zugelassen werden, die eines der Kriterien unter Absatz 2 nicht erfüllen, sofern sie eine besondere Eignung für das Masterstudium erwarten lassen. Entsprechende Immatrikulationsanträge sind von einem Schreiben (eine Seite) zu begleiten, in dem dargelegt wird, warum man sich für den Studiengang entschieden hat und sich dafür geeignet hält. Die Anträge werden dem Prüfungsausschuss zur Entscheidung vorgelegt. Der Prüfungsausschuss kann die Einladung der Kandidatin/des Kandidaten zu einem klärenden Gespräch beschließen. Auch kann eine Zulassung unter Vorbehalt erfolgen, im Falle eine Zulassungsbeschränkung unter Beachtung von § 4 HZG.

## § 2

### Masterstudiengang, Abschluss und Regelstudienzeit

(1) Der Masterstudiengang Physik ist ein vertiefender forschungsorientierter Studiengang und führt zu einem weiteren berufsqualifizierenden Abschluss. Er ermöglicht bei Vorliegen der weiteren, in der jeweils einschlägigen Promotionsordnung beschriebenen Zugangsvoraussetzungen den Übergang zur Promotion.

(2) Der Masterstudiengang Physik wird grundsätzlich in deutscher Sprache angeboten. Einzelne Module einschließlich ihrer Modulprüfung werden gemäß der Anlagen 1 und 2 dieser Prüfungsordnung in englischer Sprache angeboten. Einzelheiten dazu ergeben sich aus der jeweiligen Modulbeschreibung. Dabei ist das Modulangebot für den Masterstudiengang Physik so ausgestaltet, dass – bei eingeschränkten Wahlmöglichkeiten – der gesamte Studiengang ausschließlich in deutscher Sprache absolviert werden kann.

(3) Der Masterstudiengang kann zum Wintersemester oder Sommersemester begonnen werden.

(4) Die Regelstudienzeit, innerhalb der das Studium abgeschlossen werden soll, beträgt vier Semester.

(5) Der Masterstudiengang gliedert sich in Pflicht-, Wahlpflichtmodule und Wahlmodule. Im Pflichtbereich sind Module im Umfang von 36 Leistungspunkten, im physikalischen Wahlpflichtbereich sind Module im Umfang von 42 Leistungspunkten und im nichtphysikalischen Wahlbereich sind Module im Umfang von 12 Leistungspunkten zu studieren. Für das Bestehen der Masterprüfung sind aus den Modulen und der Masterarbeit insgesamt mindestens 120 Leistungspunkte zu erwerben.

(6) Ist die Masterprüfung bestanden, wird der Grad Master of Science (M.Sc.) verliehen. Auf Antrag der Kandidatin/des Kandidaten kann unter Einrechnung der im Rahmen der an der Universität

Rostock durch den vorangegangenen Bachelor-Abschluss im Studiengang Physik erworbenen Leistungspunkte mit mindestens 300 Leistungspunkten aufgrund der Gleichwertigkeit der erbrachten Studien- und Prüfungsleistungen mit denen des Diplomstudienganges Physik, anstelle des Mastergrades auch der Grad Diplomphysikerin/Diplomphysiker (Dipl.-Phys.) verliehen werden. Gleiches gilt unter Anrechnung der in anderen Bachelorstudiengängen erworbenen Leistungspunkte, wenn das Vorliegen der in Satz 1 genannten Voraussetzungen durch den Prüfungsausschuss festgestellt wird.

## § 3

### Leistungspunktsystem und Module

(1) Während des Studiums sind Leistungspunkte zu erwerben. Sie sind ein quantitatives Maß für den mit dem Studium verbundenen zeitlichen Arbeitsaufwand. Je Semester sind in der Regel 30 Leistungspunkte zu erbringen; ein Leistungspunkt entspricht dabei einem Arbeitsaufwand von etwa 30 Stunden. Der Erwerb von Leistungspunkten ist an das Bestehen der jeweiligen Modulprüfung gebunden.

(2) Das Studium gliedert sich in Module (§ 24 Absatz 1). Jedes Modul ist mit einer Modulprüfung abzuschließen. Nach bestandener Modulprüfung werden die dem jeweiligen Modul zugeordneten Leistungspunkte vergeben. Die Module umfassen inhaltlich zusammenhängende Lehrveranstaltungen und erstrecken sich in der Regel über ein Semester; in Ausnahmefällen kann sich ein Modul über zwei Semester erstrecken. Die jeweiligen Lehr- und Lernformen der Module sind in der Studienordnung und den Modulbeschreibungen aufgeführt.

## § 4

### Prüfungsaufbau

(1) Die Masterprüfung besteht aus studienbegleitenden Modulprüfungen (§ 24 Absatz 1) und der Masterarbeit einschließlich Kolloquium (§§ 25 und 26).

(2) Die Modulprüfungen bestehen in der Regel aus einer, maximal aus zwei Prüfungsleistungen.

## § 5

### Fristen und Termine der Modulprüfungen

(1) Die Modulprüfungen sollen in den vorgesehenen Fachsemestern abgelegt werden (Regelprüfungstermine gemäß Anlagen 1 und 2). Sie können vor dem Regelprüfungstermin abgelegt werden, sofern die für die Zulassung erforderlichen Studienleistungen erbracht sind. Sie können gemäß § 6 nach dem Regelprüfungstermin abgelegt werden.

(2) Die Modulprüfungen werden in den dafür festgelegten Prüfungszeiträumen abgenommen. Der erste Prüfungszeitraum eines Semesters erstreckt sich auf vier Wochen unmittelbar im Anschluss an die Vorlesungszeit. Der zweite Prüfungszeitraum erstreckt sich auf zwei Wochen vor Ablauf des jeweiligen Semesters. Abweichend davon können im Ausnahmefall Modulprüfungen in Form von sonstiger mündlicher oder schriftlicher Prüfungsleistungen

vorlesungsbegleitend absolviert werden, wenn die Studierenden spätestens in der ersten Vorlesungswoche über die für sie geltende Prüfungsart, deren Umfang und den jeweiligen Abgabetermin in Kenntnis gesetzt werden. Die Studierenden sind in der ersten Vorlesungswoche gleichermaßen über Art und Umfang der Prüfungen zu informieren, die in den festgesetzten Prüfungszeiträumen stattfinden.

(3) Die Kandidatin/der Kandidat hat sich zu den Modulprüfungen schriftlich beim Prüfungsamt anzumelden. Die Frist für die Meldung zu den Modulprüfungen eines Prüfungszeitraums endet vier Wochen vor dessen Beginn. Die Frist für die Meldung zu den während der Vorlesungszeit abzulegenden Modulprüfungen endet zwei Wochen nach Beginn der Vorlesungszeit. Die Anmeldung zur Modulprüfung kann auch elektronisch über ein vom Prüfungsausschuss dafür bestimmtes Web-Portal der Universität Rostock erfolgen. Der Eingang der Anmeldung ist der Anmeldenden/dem Anmeldenden in geeigneter Form zu bestätigen. Über die jeweils vorgesehene Form der Anmeldung sind die Studierenden spätestens in der ersten Vorlesungswoche zu unterrichten.

(4) Die Daten der Prüfungszeiträume, die in ihnen ablegbaren Modulprüfungen sowie die zugehörigen Meldefristen werden bis spätestens sechs Wochen vor Ende der Vorlesungszeit eines Semesters durch ortsüblichen Aushang bekannt gegeben. Bei Prüfungen, die während der Vorlesungszeit stattfinden, erfolgt die Bekanntgabe der Meldefrist zusammen mit der Bekanntgabe von Prüfungsart, Umfang und Abgabetermin gemäß Absatz 2.

(5) Die konkreten Prüfungstermine und -orte für die einzelnen Prüfungen werden durch den Prüfungsausschuss festgelegt und spätestens vierzehn Tage vor Beginn eines Prüfungszeitraumes durch ortsüblichen Aushang bekannt gegeben. Die Termine für die während der Vorlesungszeit zu erbringenden Prüfungsleistungen legt der zuständige Hochschullehrer fest.

## § 6

### Fristüberschreitung

(1) Die Kandidatin/der Kandidat kann von den Regelprüfungsterminen der Modulprüfungen gemäß den Anlagen 1 und 2 abweichen. Die erstmalige Meldung zu einer Modulprüfung muss jedoch spätestens zwei Semester nach dem jeweiligen Regelprüfungstermin erfolgen.

(2) Überschreitet die Kandidatin/der Kandidat die Frist, um die sie/er eine Modulprüfung verschieben kann, aus von ihr/ihm zu vertretenden Gründen, so gilt diese Modulprüfung als abgelegt und nicht bestanden.

(3) Überschreitet die Kandidatin/der Kandidat die Frist, um die sie/er eine Modulprüfung verschieben kann, aus Gründen, die sie/er nicht zu vertreten hat, so hat sie/er die Gründe dem Prüfungsausschuss unverzüglich schriftlich mitzuteilen und glaubhaft zu machen. Erkennt der Prüfungsausschuss die Gründe an, so benennt er eine neue Frist für die Modulprüfung.

(4) Fristüberschreitungen aufgrund der Inanspruchnahme von Mutterschutzfristen und Elternzeit hat der Kandidat oder die Kandidatin generell nicht zu vertreten.

## § 7

### Mündliche Prüfungsleistungen

(1) Die Modulprüfungen können aus mündlichen Prüfungsleistungen in Form einer Mündlichen Prüfung oder in Form sonstiger mündlicher Prüfungsleistungen bestehen. Die sonstigen mündlichen Prüfungsleistungen regeln sich nach der Studienordnung zu diesem Studiengang in der jeweils gültigen Fassung. Sonstige mündliche Prüfungsleistungen können Seminarvorträge und Kolloquien sein. In den mündlichen Prüfungsleistungen soll die Kandidatin/der Kandidat nachweisen, dass sie/er die Zusammenhänge des Prüfungsgebietes erkennt und spezielle Fragestellungen in diese Zusammenhänge einzuordnen vermag.

(2) Mündliche Prüfungsleistungen werden vor mindestens zwei Prüferinnen/Prüfern (Kollegialprüfung) oder einer Prüferin/einem Prüfer in Gegenwart einer sachkundigen Beisitzerin/eines sachkundigen Beisitzers abgelegt. Die Dauer der Prüfung beträgt mindestens 30 Minuten und höchstens 45 Minuten.

(3) Mündliche Prüfungsleistungen können auch als Gruppenprüfung abgelegt werden. Es können bis zu drei Kandidaten gleichzeitig geprüft werden. Die Dauer der Prüfung des einzelnen Kandidaten reduziert sich in der Gruppenprüfung gegenüber der Einzelprüfung gemäß Absatz 2 um fünf Minuten.

(4) Mündliche Prüfungsleistungen werden in der Regel in deutscher Sprache abgelegt. Werden in einem Modul gemäß Studienordnung Lehrveranstaltungen in einer anderen als in deutscher Sprache abgehalten, kann die Kandidatin/der Kandidat beantragen, in dieser Sprache geprüft zu werden. Eine mündliche Prüfungsleistung ist in einer anderen als in deutscher Sprache abzulegen, wenn dies in den Anlagen 1 und 2 festgelegt ist.

(5) Art und Dauer der einzelnen mündlichen Prüfungsleistungen sind in den Anlagen 1 und 2 festgelegt.

(6) Die wesentlichen Gegenstände und Ergebnisse der mündlichen Prüfungsleistungen sowie ggf. besondere Vorkommnisse werden in einem Protokoll festgehalten. Das Ergebnis wird der Kandidatin/dem Kandidaten im Anschluss an die mündliche Prüfungsleistung bekannt gegeben.

(7) Studierende, die zu einem späteren Zeitpunkt die gleiche mündliche Prüfungsleistung ablegen wollen, werden nach Maßgabe der räumlichen Verhältnisse als Zuhörerin/Zuhörer zugelassen, es sei denn, die zu prüfende Kandidatin/der zu prüfende Kandidat oder eine der zu prüfenden Kandidatinnen/einer der zu prüfenden Kandidaten widerspricht. Zuhörende dürfen nicht bei der Beratung und Bekanntgabe der Prüfungsergebnisse teilnehmen.

## § 8

### Schriftliche Prüfungsleistungen

(1) Die Modulprüfungen können aus schriftlichen Prüfungsleistungen in Form von Klausuren bestehen. In ihnen soll die Kandidatin/der Kandidat nachweisen, dass sie/er auf der Basis des notwendigen Grundlagenwissens in begrenzter Zeit und mit begrenzten Hilfsmitteln mit den gängigen Methoden des Faches Aufgaben lösen oder Themen bearbeiten kann.

(2) Schriftliche Prüfungsleistungen sind in der Regel, zumindest aber im Fall der Wiederholungsprüfung, von zwei Prüferinnen/Prüfern zu bewerten. Das Bewertungsverfahren soll vier Wochen nicht überschreiten.

(3) Die Dauer von Klausurarbeiten beträgt mindestens 60 Minuten und höchstens 180 Minuten.

(4) Schriftliche Prüfungsleistungen werden in der Regel in deutscher Sprache abgelegt. Werden in einem Modul gemäß Studienordnung Lehrveranstaltungen in einer anderen als der deutschen Sprache abgehalten, kann die Kandidatin/der Kandidat beantragen, in dieser Sprache geprüft zu werden. Eine schriftliche Prüfungsleistung ist in einer anderen als in deutscher Sprache abzugeben, wenn dies in den Anlagen 1 und 2 festgelegt ist.

(5) Art und Dauer der einzelnen schriftlichen Prüfungsleistungen sind in den Anlagen 1 und 2 festgelegt.

(6) Für schriftliche Prüfungsleistungen außer Klausuren kann die/der Modulverantwortliche verlangen, dass diese zusätzlich auf einem elektronischen Datenträger in maschinenlesbarer Form vorgelegt werden, um im Wege eines Datenabgleichs die Urheberschaft der Kandidatin/des Kandidaten überprüfen zu können. Bei Zweifeln an der Urheberschaft einer Kandidatin/eines Kandidaten ist diese/dieser vor einer Entscheidung über das weitere Vorgehen zu hören.

## § 9

### Bewertung der Prüfungsleistungen, Bildung der Noten

(1) Die Noten für die einzelnen Prüfungsleistungen werden von den jeweiligen Prüfenden festgesetzt. Für die Bewertung der Prüfungsleistungen sind folgende Noten zu verwenden:

1 = sehr gut	= eine hervorragende Leistung;
2 = gut	= eine Leistung, die erheblich über den durchschnittlichen Anforderungen liegt;
3 = befriedigend	= eine Leistung, die durchschnittlichen Anforderungen entspricht;
4 = ausreichend	= eine Leistung, die trotz ihrer Mängel noch den Anforderungen genügt;
5 = nicht ausreichend	= eine Leistung, die wegen erheblicher Mängel den Anforderungen nicht mehr genügt.

Zur differenzierten Bewertung der Prüfungsleistungen können einzelne Noten um 0,3 auf Zwischenwerte erhöht oder erniedrigt werden; die Noten 0,7, 4,3, 4,7 und 5,3 sind dabei ausgeschlossen.

(2) Die Noten für die einzelnen Prüfungsleistungen werden von den jeweiligen Prüferinnen/Prüfern festgesetzt. Bei mehreren Prüferinnen/Prüfern ergibt sich die Note aus dem arithmetischen Mittel der Einzelbewertungen. Dabei wird nur die erste Dezimalstelle

hinter dem Komma berücksichtigt; alle weiteren Stellen werden ohne Rundung gestrichen. Wird eine schriftliche Prüfungsleistung von zwei Prüferinnen/Prüfern bewertet und ist die Abweichung der Bewertung größer als 2,0, wird eine weitere Bewertung durch eine dritte Prüferin/einen dritten Prüfer eingeholt. Schließt die dritte Prüferin/der dritte Prüfer sich der Bewertung von einem der beiden ersten Prüferinnen/Prüfer an, so gilt diese Note (Stichentscheid). Sofern die dritte Prüferin/der dritte Prüfer eine andere Note als die beiden ersten Prüferinnen/Prüfer vergibt, wird die Endnote aus dem arithmetischen Mittel der Einzelbewertungen gebildet. Satz 3 gilt entsprechend.

(3) Besteht eine Modulprüfung aus zwei Prüfungsleistungen, errechnet sich die Modulnote aus dem Durchschnitt der Noten dieser beiden Prüfungsleistungen. Die Noten der beiden Prüfungsleistungen gehen gleich gewichtet in die Modulnote ein. Dabei wird nur die erste Dezimalstelle hinter dem Komma berücksichtigt; alle weiteren Stellen werden ohne Rundung gestrichen. Die Modulnote lautet:

bei einem Durchschnitt  
bis einschließlich 1,5 = sehr gut;

bei einem Durchschnitt  
von 1,6 bis einschließlich 2,5 = gut;

bei einem Durchschnitt  
von 2,6 bis einschließlich 3,5 = befriedigend;

bei einem Durchschnitt  
von 3,6 bis einschließlich 4,0 = ausreichend;

bei einem Durchschnitt ab 4,1 = nicht ausreichend.

(4) Für die Masterprüfung wird eine Gesamtnote gebildet. Sie errechnet sich aus dem Mittelwert der Noten der vier Pflichtmodule, von sechs Modulen aus dem physikalischen Wahlpflichtbereich, von einem Modul aus dem nichtphysikalischen Wahlpflichtbereich und der Note der Masterarbeit. Dabei werden die Modulnoten und die Note der Masterarbeit mit den ihnen zugeordneten Leistungspunkten gewichtet. Modulprüfungen, für die keine Benotung erfolgt, werden bei der Berechnung der Gesamtnote nicht berücksichtigt. Für die Gesamtnote wird nur die erste Dezimalstelle hinter dem Komma berücksichtigt; alle weiteren Stellen werden ohne Rundung gestrichen. Die Gesamtnote lautet entsprechend Absatz 3.

(5) Zusätzlich zur deutschen Gesamtnote erfolgt die Bewertung durch einen relativen ECTS-Grad. Der ECTS-Grad wird in Abhängigkeit von der Einordnung der erzielten Gesamtnote innerhalb einer Vergleichsgruppe aus allen Absolventen eines Prüfungsjahrganges des Masterstudienganges Physik oder bei geringeren Absolventenzahlen eines Vergleichszeitraumes von drei Jahren folgendermaßen vergeben:

Leistungsstand	ECTS-Grad	Bewertung
die besten 10%	A	Excellent
die nächsten 25%	B	Very Good
die nächsten 30%	C	Good
die nächsten 25%	D	Satisfactory
die nächsten 10%	E	Sufficient

### § 10

#### Versäumnis, Rücktritt, Täuschung, Ordnungsverstoß

(1) Eine Prüfungsleistung gilt als mit „nicht ausreichend“ (5,0) bewertet, wenn die Kandidatin/der Kandidat ohne triftigen Grund von der Prüfung zurücktritt, nachdem sie/er zu ihr zugelassen wurde, oder wenn sie/er einen für sie/ihn bindenden Prüfungstermin ohne triftigen Grund versäumt. Dasselbe gilt, wenn sie/er eine schriftliche Prüfungsleistung nicht innerhalb der vorgegebenen Bearbeitungszeit erbringt.

(2) Der für den Rücktritt oder das Versäumnis geltend gemachte Grund muss dem Prüfungsausschuss unverzüglich schriftlich angezeigt und glaubhaft gemacht werden. Bei Krankheit der Kandidatin/des Kandidaten ist ein ärztliches Attest vorzulegen; in Zweifelsfällen kann die Vorlage eines amtsärztlichen Attestes verlangt werden. Soweit die Einhaltung von Fristen für die erstmalige Meldung zu einer Prüfung, die Wiederholung von Prüfungen, die Gründe für das Versäumnis von Prüfungen und die Einhaltung von Bearbeitungszeiten für Prüfungsarbeiten betroffen sind, steht der Krankheit der Kandidatin/des Kandidaten die Krankheit eines von ihr/ihm überwiegend allein zu versorgenden Kindes gleich. Wird der Grund anerkannt, so setzt der Prüfungsausschuss einen neuen Termin fest.

(3) Bei Modulprüfungen, die aus mehreren Prüfungsleistungen bestehen, werden die Prüfungsleistungen dieses Moduls, die bis zu einem anerkannten Rücktritt bzw. einem anerkannten Versäumnis einer Prüfungsleistung dieses Moduls erbracht worden sind, angerechnet.

(4) Versucht die Kandidatin/der Kandidat, das Ergebnis ihrer/seiner Prüfungsleistungen durch Täuschung oder Benutzung nicht zugelassener Hilfsmittel zu beeinflussen, wird die betreffende Prüfungsleistung mit „nicht ausreichend“ (5,0) bewertet. Eine Kandidatin/ein Kandidat, die/der den ordnungsgemäßen Ablauf eines Prüfungstermins stört, kann von der jeweiligen Prüferin/dem jeweiligen Prüfer oder der/dem Aufsichtführenden von der Fortsetzung der Prüfungsleistung ausgeschlossen werden; in diesem Fall wird die Prüfungsleistung mit „nicht ausreichend“ (5,0) bewertet. In schwerwiegenden Fällen der Täuschung, Benutzung nicht zugelassener Hilfsmittel oder Störung des ordnungsgemäßen Prüfungsablaufs durch die Kandidatin/den Kandidaten kann der Prüfungsausschuss die Kandidatin/den Kandidaten von der Erbringung weiterer Prüfungsleistungen ausschließen mit der Folge, dass die Kandidatin/der Kandidat ihren/seinen Prüfungsanspruch in diesem Studiengang endgültig verliert; hierüber hat der Prüfungsausschuss einen mit Rechtsbehelfsbelehrung zu versehenen schriftlichen Bescheid zu erstellen. Der Kandidatin/dem Kandidaten ist vor einer Entscheidung Gelegenheit zur Äußerung zu geben.

### § 11

#### Mängel im Prüfungsverfahren

(1) Erweist sich, dass das Verfahren einer mündlichen oder einer schriftlichen Prüfungsleistung mit Mängeln behaftet war, die das Prüfungsergebnis beeinflussen haben, wird auf Antrag einer Kandidatin/eines Kandidaten oder von Amts wegen angeordnet, dass von einer bestimmten Kandidatin/einem bestimmten Kandidaten oder von allen Kandidatinnen/Kandidaten die Prüfungsleistung wiederholt wird. Die Mängel müssen bei einer schriftlichen Prü-

fungsleistung noch in der konkreten Prüfungssituation gegenüber der Aufsicht und bei mündlichen Prüfungen unverzüglich nach der Prüfung bei der/dem Vorsitzenden des Prüfungsausschusses oder bei der Prüferin/dem Prüfer gerügt werden. Hält die Kandidatin/der Kandidat bei einer schriftlichen Prüfungsleistung die von der Aufsicht getroffenen Abhilfemaßnahmen nicht für ausreichend, muss sie/er unverzüglich nach der Prüfung die Rüge wiederholend bei der/dem Vorsitzenden des Prüfungsausschusses geltend machen.

(2) Sechs Monate nach Abschluss der Prüfungsleistung dürfen von Amts wegen Anordnungen nach Absatz 1 nicht mehr getroffen werden.

### § 12

#### Bestehen und Nichtbestehen

(1) Eine Modulprüfung ist bestanden, wenn die Modulnote mindestens „ausreichend“ (4,0) ist. Besteht eine Modulprüfung aus mehr als einer Prüfungsleistung, müssen alle Prüfungsleistungen mindestens mit „ausreichend“ (4,0) bewertet sein.

(2) Die Masterprüfung ist bestanden, wenn die erforderliche Anzahl an Leistungspunkten in den Pflicht-, Wahlpflicht- und Wahlbereichen gemäß den Bestimmungen von § 24 Absatz 1 einschließlich Anlagen 1 und 2 dieser Prüfungsordnung erbracht sind und die Masterarbeit mindestens mit „ausreichend“ (4,0) bewertet wurde.

(3) Hat die Kandidatin/der Kandidat die Masterprüfung nicht bestanden, wird ihr/ihm auf Antrag und gegen Vorlage der entsprechenden Nachweise sowie der Exmatrikulationsbescheinigung eine Bescheinigung ausgestellt, die die erbrachten Prüfungsleistungen und deren Noten sowie die noch fehlenden Prüfungsleistungen enthält und erkennen lässt, dass die Masterprüfung nicht bestanden ist.

(4) Hat die Kandidatin/der Kandidat die Masterprüfung endgültig nicht bestanden, so erteilt die/der Vorsitzende des Prüfungsausschusses hierüber einen Bescheid. Dieser ist mit einer Rechtsbehelfsbelehrung zu versehen.

### § 13

#### Freiversuch

(1) Einen Freiversuch unternimmt, wer eine Modulprüfung spätestens im Regelprüfungstermin erstmalig ablegt.

(2) Besteht eine Kandidatin/ein Kandidat eine Modulprüfung im Freiversuch (Absatz 1) nicht, so gilt sie als nicht unternommen, außer sie wurde wegen Täuschung oder Ordnungsverstoßes (§ 10 Absatz 4) für nicht bestanden erklärt. Sie muss spätestens in dem Prüfungszeitraum, der dem Regelprüfungstermin folgt, erneut abgelegt werden; anderenfalls gilt die Modulprüfung als abgelegt und mit „nicht bestanden“ bewertet. Für die Inanspruchnahme von Mutterschutzfristen und Elternzeit gilt die Regelung gemäß § 6 Absatz 3.

(3) Besteht eine Kandidatin/ein Kandidat die Modulprüfung im Freiversuch (Absatz 1), darf sie/er die Prüfung im nächsten Prü-

fungszeitraum zum Zwecke der Notenverbesserung erneut ablegen (Verbesserungsversuch). Es gilt jeweils die bessere Note.

#### § 14

##### Wiederholung von Modulprüfungen

(1) Nicht bestandene Modulprüfungen können einmal wiederholt werden. Die Wiederholung einer bestandenen Modulprüfung ist, abgesehen von einer im Rahmen des Freiversuchs bestandenen Modulprüfung, nicht zulässig. Fehlversuche an anderen Universitäten und gleichgestellten Hochschulen werden angerechnet.

(2) Besteht eine Modulprüfung aus mehr als einer Prüfungsleistung, so sind nur die Prüfungsleistungen zu wiederholen, die nicht mit mindestens „ausreichend“ (4,0) bewertet wurden.

(3) Die erste Wiederholungsprüfung muss innerhalb von sechs Monaten nach Ablauf des jeweiligen Prüfungsverfahrens erfolgen. Die erste Wiederholungsprüfung für Modulprüfungen, die während der Vorlesungszeit zu erbringen sind, ist spätestens am Ende des Semesters abzulegen, in dem das betreffende Modul das nächste Mal abgehalten wird.

(4) Die Wiederholungsprüfung in einem Modul für nicht bestandene sonstige mündliche Prüfungsleistungen nach § 7 Absatz 1 kann entweder als 90-minütige Klausur oder als 30-minütige mündliche Prüfung abgehalten werden. Über die Prüfungsform entscheidet der Prüfungsausschuss.

(5) Die zweite Wiederholung einer Modulprüfung wird für Prüfungen im Umfang von zehn Prozent der zu erzielenden Leistungspunkte, mindestens jedoch für zwei Modulprüfungen zugelassen. Die zweite Wiederholungsprüfung hat spätestens zum nächsten regulären Prüfungstermin zu erfolgen und soll als mündliche Prüfung (§ 7) durchgeführt werden.

(6) Bei Versäumnis der Wiederholungsfrist gilt die Wiederholungsprüfung als abgelegt und wird mit „nicht bestanden“ bewertet, es sei denn, die Kandidatin/der Kandidat hat das Versäumnis nicht zu vertreten. §10 Absatz 2 gilt entsprechend.

#### § 15

##### Sonderregelung

(1) Macht die Kandidatin/der Kandidat durch ein ärztliches Zeugnis glaubhaft, dass sie/er wegen länger andauernder oder ständiger Behinderung oder chronischer Erkrankung nicht in der Lage ist, eine Prüfungsleistung in der vorgesehenen Form abzulegen, so trifft die/der Vorsitzende des Prüfungsausschusses eine besondere Regelung zum Ausgleich des Nachteils. Insbesondere kann sie/er die Dauer einer Prüfungsleistung verlängern oder eine andere Art der Leistung verlangen. Entsprechendes gilt für Studienleistungen. Auf Beschluss des Prüfungsausschusses kann ein amtsärztliches Zeugnis verlangt werden.

(2) Entscheidungen gemäß Absatz 1 werden auf schriftlichen Antrag hin getroffen. Bei Prüfungsleistungen ist der Antrag der Anmeldung zur Prüfung beizufügen. Der Prüfungsausschuss hat die Behindertenbeauftragte/den Behindertenbeauftragten über den

Antrag zu informieren und sie/ihn vor der Entscheidung anzuhören, es sei denn, die Kandidatin/der Kandidat verzichtet auf die Anhörung.

#### § 16

##### Anrechnung von Studienzeiten, Studienleistungen und Prüfungsleistungen

(1) Studienbewerberinnen und Studienbewerber haben bis spätestens zwei Wochen nach Aufnahme des Studiums eine vollständige Übersicht beim Prüfungsausschuss abzugeben, aus der hervorgeht, welche Studien- oder Prüfungsleistungen einschließlich aller nicht bestandenen Prüfungen sie an Hochschulen bzw. an anderen in Absatz 4 genannten Einrichtungen erbracht haben. Soweit nach Maßgabe der folgenden Regelungen eine Anrechnung von Studien- oder Prüfungsleistungen möglich ist, haben die Studierenden die für die Anrechnung erforderlichen Nachweise und Unterlagen beizubringen.

(2) Studienzeiten, Studienleistungen und Prüfungsleistungen aus anderen Studiengängen werden angerechnet, soweit die Gleichwertigkeit gegeben ist. Studienzeiten, Studienleistungen und Prüfungsleistungen sind gleichwertig, wenn sie in Inhalt, Umfang und in den Anforderungen denjenigen des Masterstudiengangs Physik an der Universität Rostock im Wesentlichen entsprechen. Dabei wird kein schematischer Vergleich, sondern eine Gesamtbeurteilung und Gesamtbewertung vorgenommen. Wurden Studien- und Prüfungsleistungen in Modulen, die im Wahlpflicht- und Wahlbereich des Bachelorstudienganges Physik und des Masterstudienganges Physik der Universität Rostock gleichermaßen angeboten werden, bereits im Bachelorstudiengang Physik erbracht, erfolgt eine Anrechnung im Masterstudiengang Physik nur, wenn die Bewertungen dieser Leistungen nicht in die Bachelor-Gesamtnote eingegangen sind.

(3) Bei der Anrechnung von Studienzeiten, Studienleistungen und Prüfungsleistungen, die außerhalb der Bundesrepublik Deutschland erbracht wurden, werden die von Kultusministerkonferenz und Hochschulrektorenkonferenz gebilligten Äquivalenzvereinbarungen sowie Absprachen im Rahmen von Partnerschaften der Universität Rostock beachtet. Näheres zu Studienaufenthalten im Ausland regelt die Studienordnung.

(4) Absatz 2 gilt auch für Studienzeiten, Studienleistungen und Prüfungsleistungen, die in staatlich anerkannten Fernstudien und an anderen Bildungseinrichtungen, insbesondere an staatlichen oder staatlich anerkannten Berufsakademien erworben wurden.

(5) Werden Studien- und Prüfungsleistungen angerechnet, werden die Noten – soweit die Notensysteme vergleichbar sind – übernommen und in die Berechnung der Gesamtnote einbezogen. Bei unvergleichbaren Notensystemen wird der Vermerk „bestanden“ aufgenommen.

(6) Bei Vorliegen der Voraussetzungen der Absätze 2 bis 4 besteht ein Rechtsanspruch auf Anrechnung. Die Anrechnung von Studienzeiten, Studienleistungen und Prüfungsleistungen, die in der Bundesrepublik Deutschland erbracht wurden, erfolgt von Amts wegen. Die Studierenden haben die für die Anrechnung erforderlichen Unterlagen vorzulegen.

**§ 17****Prüfungsausschuss**

(1) Für die Organisation der Modulprüfungen sowie die durch diese Prüfungsordnung zugewiesenen Aufgaben wird ein Prüfungsausschuss gebildet. Ihm gehören fünf Mitglieder an, darunter drei Mitglieder aus der Gruppe der Professoren und Professorinnen, ein Mitglied aus der Gruppe der wissenschaftlichen Mitarbeiter und Mitarbeiterinnen sowie eine studentische Vertreterin/ein studentischer Vertreter. Die Amtszeit der Mitglieder beträgt zwei Jahre, die der studentischen Vertreterin/des studentischen Vertreters ein Jahr.

(2) Die/der Vorsitzende, die Stellvertreterin/der Stellvertreter, die weiteren Mitglieder des Prüfungsausschusses sowie deren Stellvertreterinnen/Stellvertreter werden durch den Fakultätsrat bestellt. Die/der Vorsitzende führt die Geschäfte des Prüfungsausschusses.

(3) Der Prüfungsausschuss trifft alle anfallenden Entscheidungen, ausgenommen die Bewertungen von Prüfungsleistungen. Belastende Entscheidungen sind der Kandidatin/dem Kandidaten schriftlich mitzuteilen. Der Bescheid ist zu begründen und mit einer Rechtsbehelfsbelehrung zu versehen.

(4) Der Prüfungsausschuss achtet darauf, dass die Bestimmungen der Prüfungsordnung eingehalten werden. Er berichtet in jährlichen Abständen der Fakultät über die Entwicklung der Prüfungs- und Studienzeiten einschließlich der tatsächlichen Bearbeitungszeiten für die Masterarbeit sowie über die Verteilung der Modul- und Gesamtnoten. Der Bericht wird in geeigneter Weise durch die Universität offen gelegt. Der Prüfungsausschuss gibt Anregungen zur Reform der Studienordnungen, Studienpläne und Prüfungsordnungen.

(5) Die Mitglieder des Prüfungsausschusses haben das Recht, der Abnahme der Prüfungsleistungen beizuwohnen.

(6) Der Prüfungsausschuss ist beschlussfähig, wenn sämtliche Mitglieder schriftlich unter Einhaltung der Ladungsfrist von zwei Wochen geladen sind und mindestens die Hälfte der Mitglieder anwesend ist. Er beschließt mit der Mehrheit der abgegebenen Stimmen. Bei Stimmengleichheit entscheidet die Stimme der/des Vorsitzenden oder, in ihrer/seiner Abwesenheit, die Stimme des Stellvertreterin/der Stellvertreters.

(7) Die/der Vorsitzende beruft die Sitzungen des Prüfungsausschusses ein. Sie/er trägt Sorge, dass die Sitzungen des Prüfungsausschusses protokolliert werden. Sie/er ist befugt, anstelle des Prüfungsausschusses unaufschiebbare Entscheidungen allein zu treffen. Hiervon hat sie/er dem Prüfungsausschuss unverzüglich Kenntnis zu geben. Darüber hinaus kann der Prüfungsausschuss der/dem Vorsitzenden die Erledigung von einzelnen Aufgaben widerruflich übertragen.

(8) Die Mitglieder des Prüfungsausschusses und deren Stellvertreterinnen und Stellvertreter unterliegen der Amtsverschwiegenheit. Sofern sie nicht im öffentlichen Dienst stehen, werden sie durch die/den Vorsitzenden zur Verschwiegenheit verpflichtet.

**§ 18****Prüferinnen/Prüfer und Beisitzerinnen/Beisitzer**

(1) Zur Abnahme von Hochschulprüfungen sind das an der Hochschule hauptberuflich tätige wissenschaftliche und künstlerische Personal, Lehrbeauftragte und in der beruflichen Praxis und Ausbildung erfahrene Personen befugt. Hochschulprüfungen sollen nur von Personen abgenommen werden, die Lehraufgaben erfüllen. Prüfungsleistungen dürfen nur von Personen bewertet werden, die selbst die durch die Prüfung festzustellende oder eine gleichwertige Qualifikation besitzen.

(2) Die Namen der Prüferinnen/Prüfer für die mündlichen und schriftlichen Prüfungsleistungen werden durch ortsüblichen Austausch zeitgleich mit den Prüfungsterminen bekannt gegeben.

(3) Für die Prüferinnen/Prüfer und Beisitzerinnen/Beisitzer gilt § 17 Absatz 8 entsprechend.

**§ 19****Ungültigkeit der Masterprüfung**

(1) Hat die Kandidatin/der Kandidat bei einer Prüfungsleistung getäuscht oder einen Täuschungsversuch unternommen und wird diese Tatsache erst nach Aushändigung des Zeugnisses bekannt, so kann die Note der Prüfungsleistung entsprechend § 10 Absatz 4 berichtigt werden. Gegebenenfalls kann die Modulprüfung für „nicht ausreichend“ und die Masterprüfung für „nicht bestanden“ erklärt werden. Entsprechendes gilt für die Masterarbeit.

(2) Waren die Voraussetzungen für die Abnahme einer Modulprüfung nicht erfüllt, ohne dass die Kandidatin/der Kandidat hierüber täuschen wollte und wird diese Tatsache erst nach Aushändigung des Zeugnisses bekannt, so wird dieser Mangel durch das Bestehen der Modulprüfung geheilt. Hat die Kandidatin/der Kandidat vorsätzlich zu Unrecht erwirkt, dass sie/er die Modulprüfung ablegen konnte, so kann die Modulprüfung für „nicht ausreichend“ und die Masterprüfung für „nicht bestanden“ erklärt werden.

(3) Der Kandidatin/dem Kandidaten wird vor einer Entscheidung Gelegenheit zur Äußerung gegeben.

(4) Das unrichtige Zeugnis wird eingezogen und gegebenenfalls ein neues erteilt. Mit dem unrichtigen Zeugnis wird auch die Urkunde eingezogen, wenn die Masterprüfung aufgrund einer Täuschung für „nicht bestanden“ erklärt wurde. Eine Entscheidung nach Absatz 1 und Absatz 2 Satz 2 ist nach einer Frist von fünf Jahren ab dem Datum des Zeugnisses ausgeschlossen.

**§ 20****Widerspruchsverfahren**

(1) Die Kandidatin/der Kandidat kann gegen Bescheide des Prüfungsausschusses beim Prüfungsausschuss schriftlich oder mündlich zur Niederschrift Widerspruch einlegen. Will der Prüfungsausschuss dem Widerspruch nicht abhelfen, leitet er unverzüglich den Widerspruch an den Widerspruchsausschuss der Universität weiter. Vor der Entscheidung des Prüfungsausschusses über eine Prüfungsentscheidung einer Prüferin/eines Prüfers ist diese/dieser zur Stellungnahme aufzufordern.



(2) Das Widerspruchsverfahren richtet sich nach der Verfahrensordnung zur Bearbeitung von Widersprüchen in Prüfungsangelegenheiten der Universität Rostock in der jeweils gültigen Fassung.

### § 21

#### Einsicht in die Prüfungsakten

Innerhalb eines Jahres nach Abschluss des Prüfungsverfahrens einer Modulprüfung oder der Masterarbeit wird der Kandidatin/dem Kandidaten auf Antrag in angemessener Frist Einsicht in ihre/seine schriftlichen Prüfungsarbeiten, die darauf bezogenen Gutachten und in die Prüfungsprotokolle gewährt.

## II. Masterprüfung

### § 22

#### Zweck der Masterprüfung

Durch die Masterprüfung soll die Kandidatin/der Kandidat nachweisen, dass sie/er in ihrem/seinem Fach eine vertiefte oder erweiterte wissenschaftlich-methodische Qualifikation erworben hat, selbständig wissenschaftlich arbeiten und komplexe Probleme und Aufgabenstellungen lösen sowie zukünftige wissenschaftliche Entwicklungen erkennen und in ihre/seine Arbeit einbeziehen kann.

### § 23

#### Zulassung zu Modulprüfungen der Masterprüfung

(1) Eine Modulprüfung kann nur ablegen, wer

1. für den Masterstudiengang Physik an der Universität Rostock eingeschrieben ist und
2. die in Anlagen 1 und 2 dieser Prüfungsordnung ausgewiesenen Prüfungsvorleistungen erbracht hat.

(2) Die Kandidatin/der Kandidat hat sich innerhalb der bekannt gegebenen Meldefrist gemäß § 5 Absatz 3 dieser Prüfungsordnung beim Prüfungsausschuss zu den Modulprüfungen anzumelden, die sie/er in einem Prüfungszeitraum ablegen will. Der formlosen Anmeldung sind beizufügen

1. eine Aufstellung der Module, in denen die Modulprüfung abgelegt werden soll,
2. die Nachweise über die gemäß den Anlagen 1 und 2 dieser Prüfungsordnung zu erbringenden Prüfungsvorleistungen.

Kann ein Nachweis über eine gemäß den Anlagen 1 und 2 zu erbringende Prüfungsvorleistung nicht rechtzeitig zum Zeitpunkt der Anmeldung zur Modulprüfung beigebracht werden, erfolgt die Zulassung zur Prüfung unter Vorbehalt. Die Zulassung erlischt, wenn der Nachweis über die Prüfungsvorleistung nicht bis zum Beginn des Prüfungszeitraums der Modulprüfung vorgelegt wird, für die die betreffende Vorleistung erforderlich ist.

(3) Die Zulassung zu einer Modulprüfung ist abzulehnen, wenn

1. die in Absatz 1 genannten Voraussetzungen nicht erfüllt sind oder
2. die Unterlagen gemäß Absatz 2 unvollständig sind oder
3. die Kandidatin/der Kandidat in demselben oder in einem verwandten Studiengang eine Prüfung endgültig nicht bestanden hat oder sich in einem Prüfungsverfahren befindet.

### § 24

#### Modulprüfungen der Masterprüfung

(1) Die Module dieses Studienganges umfassen gemäß § 2 Absatz 4 Pflichtmodule, Wahlpflichtmodule und Wahlmodule. Für die Masterprüfung sind Pflichtmodule im Umfang von 36 Leistungspunkten, Wahlpflichtmodule im Umfang von 42 Leistungspunkten und Wahlmodule im Umfang von 12 Leistungspunkten zu belegen und mit einer Modulprüfung abzuschließen. Die Zusammenstellung der zu belegenden Module, die Art und der Umfang der Prüfungsvorleistungen, die Art und der Umfang der Modulprüfungen, der Regelprüfungstermin und die zu erreichenden Leistungspunkte sind in den Anlagen 1 und 2 dieser Prüfungsordnung aufgeführt.

(2) Gegenstand der Modulprüfungen sind die Stoffgebiete der dem jeweiligen Modul nach Maßgabe der Studienordnung (Modulbeschreibung) zugeordneten Lehrveranstaltungen.

(3) Die Prüfungsanforderungen orientieren sich am Inhalt der Lehrveranstaltungen, die auf Grund der Studienordnung (Modulbeschreibung) für das jeweilige Modul angeboten werden.

(4) Anstelle der in den Anlage 1 und 2 dieser Prüfungsordnung genannten Wahlpflicht- oder Wahlmodule können weitere Module aus dem Modulangebot anderer Studiengänge der Universität Rostock oder anderer Hochschulen nach den Vorschriften von § 16 als vergleichbare Leistung anerkannt werden. Über die Anerkennung entscheidet der Prüfungsausschuss im Einzelfall. Die Entscheidung des Prüfungsausschusses soll auf Antrag der Studierenden/des Studierenden vor Beginn des Semesters erfolgen, in dem das anzurechnende Modul belegt werden soll. § 16 Absatz 5 gilt entsprechend.

(5) Bei der Auswahl der Wahlpflicht- oder Wahlmodule eines Semesters soll der je Semester zulässige Studienumfang von 30 Leistungspunkten nicht wesentlich über- oder unterschritten werden. Pro Studienjahr sind 60 Leistungspunkte zu erwerben.

### § 25

#### Ausgabe und Anfertigung der Masterarbeit

(1) Die Masterarbeit soll zeigen, dass die Kandidatin/der Kandidat in der Lage ist, innerhalb einer vorgegebenen Frist ein Problem aus ihrem/seinem Fach selbständig nach wissenschaftlichen Methoden zu bearbeiten.

(2) Die Arbeit soll im vierten Semester abgeschlossen und verteidigt werden. Für die Überschreitung dieser Frist gilt § 6 entsprechend.

(3) Die Bearbeitungsdauer beträgt 20 Wochen. Thema, Aufgabenstellung und Umfang sind von der Betreuerin/dem Betreuer so zu begrenzen, dass die Frist zur Bearbeitung eingehalten werden kann. Im Einzelfall kann auf begründeten Antrag der Prüfungsausschuss die Bearbeitungszeit ausnahmsweise um höchstens sechs Wochen verlängern.

(4) Zur Masterarbeit wird zugelassen, wer

1. für den Masterstudiengang Physik der Universität Rostock eingeschrieben ist,
2. den Erwerb von mindestens 75 Leistungspunkten in diesem Studiengang nachweisen kann.

(5) Die Kandidatin/der Kandidat hat die Zulassung zur Masterarbeit schriftlich beim Prüfungsausschuss zu beantragen. Der Antrag ist eine Woche nach Beginn der Vorlesungszeit des Semesters zu stellen, in dem die Kandidatin/ der Kandidat die Masterarbeit anfertigen will. Die Kandidatin/der Kandidat kann mit dem Antrag auf Zulassung Themen und Betreuer vorschlagen; der Vorschlag begründet keinen Anspruch.

(6) Die Kandidatin/der Kandidat kann mit der Zulassung beantragen, die Masterarbeit in einer anderen als in deutscher Sprache zu verfassen. Über den Antrag entscheidet der Prüfungsausschuss in Absprache mit der Betreuerin/dem Betreuer und der zweiten Prüferin/dem zweiten Prüfer der Arbeit.

(7) Die Masterarbeit wird von einem Professor oder einer anderen nach § 18 Absatz 1 prüfungsberechtigten Person betreut. Soll die Masterarbeit in einer Einrichtung außerhalb der Hochschule durchgeführt werden, bedarf es hierzu der Zustimmung des Prüfungsausschusses.

(8) Die Ausgabe des Themas für die Masterarbeit erfolgt über den Prüfungsausschuss. Thema und Zeitpunkt werden aktenkundig gemacht. Die Ausgabe des Themas hat so rechtzeitig zu erfolgen, dass die Masterarbeit einschließlich der Bewertung innerhalb des laufenden Semesters abgeschlossen werden kann. Das Thema kann nur einmal und nur innerhalb von drei Wochen nach Ausgabe zurückgegeben werden.

(9) Die Masterarbeit kann auch in Form einer Gruppenarbeit erbracht werden, wenn der als Prüfungsleistung zu bewertende Beitrag der einzelnen Kandidatin/des einzelnen Kandidaten aufgrund der Angabe von Abschnitten, Seitenzahlen oder anderen objektiven Kriterien, die eine eindeutige Abgrenzung ermöglichen, deutlich unterscheidbar und bewertbar ist und die Anforderungen nach Absatz 1 erfüllt.

(10) § 8 Absatz 7 dieser Ordnung gilt für die Masterarbeit entsprechend.

## § 26

### Abgabe, Kolloquium und Bewertung der Masterarbeit

(1) Die Masterarbeit besteht aus dem schriftlichen Teil der Masterarbeit und einem Kolloquium.

(2) Der schriftliche Teil der Masterarbeit ist in drei gebundenen Exemplaren fristgemäß beim Prüfungsausschuss abzuliefern; der

Abgabezeitpunkt wird aktenkundig gemacht. Bei der Abgabe hat die Kandidatin/der Kandidat schriftlich zu versichern, dass sie/er seine Arbeit – bei einer Gruppenarbeit ihren/seinen entsprechend gekennzeichneten Anteil der Arbeit – selbstständig verfasst und keine anderen als die angegebenen Quellen und Hilfsmittel benutzt hat.

(3) Der schriftliche Teil der Masterarbeit wird von zwei Prüferinnen/Prüfern, darunter die Betreuerin/der Betreuer der Masterarbeit, selbstständig bewertet. Das Bewertungsverfahren für die Masterarbeit soll vier Wochen ab Abgabe der Arbeit nicht überschreiten. Die Benotung des schriftlichen Teils der Masterarbeit ergibt sich aus dem arithmetischen Mittel der durch die beiden Prüferinnen/Prüfer vergebenen Noten. § 9 Absatz 2 gilt entsprechend.

(4) Die Kandidatin/der Kandidat hat ihre/seine Masterarbeit in einem Kolloquium öffentlich zu verteidigen. Die Zulassung zum Kolloquium erfolgt nur, wenn die schriftliche Masterarbeit mindestens mit der Note „ausreichend“ (4,0) bewertet wurde. Das Kolloquium besteht aus einem etwa 20-minütigen Vortrag der Kandidatin/des Kandidaten und einer etwa 20-minütigen Diskussion. An dem Kolloquium können alle promovierten Wissenschaftlerinnen/Wissenschaftler beratend teilnehmen. Das Kolloquium wird vor den Prüferinnen/Prüfern der schriftlichen Masterarbeit abgelegt (Kollegialprüfung). Das Kolloquium findet spätestens vier Wochen nach Bekanntgabe der Note des schriftlichen Teils der Masterarbeit statt. Die/der Vorsitzende des Prüfungsausschusses setzt den Termin fest und teilt ihn der Kandidatin/dem Kandidaten schriftlich mit. Die Benotung des Kolloquiums ergibt sich aus dem arithmetischen Mittel der durch die beiden Prüferinnen/Prüfer vergebenen Noten. Dabei wird nur die erste Dezimalstelle hinter dem Komma berücksichtigt; alle weiteren Stellen werden ohne Rundung gestrichen.

(5) Die Masterarbeit ist bestanden, wenn sowohl der schriftliche Teil der Masterarbeit als auch das Kolloquium mindestens mit der Note „ausreichend“ (4,0) bewertet wurden. Die Gesamtnote der Masterarbeit ergibt sich aus der doppelt gewichteten Note für die schriftliche Arbeit und der einfach gewichteten Note für das Kolloquium. Die Noten für das Kolloquium und die Gesamtnote werden der Kandidatin/dem Kandidaten im Anschluss an das Kolloquium bekannt gegeben.

(6) Der schriftliche Teil der Masterarbeit kann bei einer Bewertung gemäß Absatz 3 mit einer Note, die schlechter als „ausreichend“ (4,0) ist, nur einmal binnen eines halben Jahres nach Bekanntgabe des Ergebnisses des erfolglosen Versuchs wiederholt werden. In diesem Fall ist eine Rückgabe des Themas in der in § 25 Absatz 8 genannten Frist jedoch nur zulässig, wenn die Kandidatin/der Kandidat bei der Anfertigung ihrer/seiner ersten Arbeit von dieser Möglichkeit keinen Gebrauch gemacht hat. Das Kolloquium kann bei einer Bewertung gemäß Absatz 4 mit einer Note, die schlechter als „ausreichend“ (4,0) ist, innerhalb von sechs Monaten nach dem erfolglosen Versuch einmal wiederholt werden. Bei endgültigem Nichtbestehen des schriftlichen Teils der Masterarbeit oder des Kolloquiums ist die Masterarbeit endgültig nicht bestanden.

(7) Der Arbeitsaufwand für die Masterarbeit einschließlich Vorbereitung auf und Absolvierung des Kolloquiums beträgt 900 Stunden. Für die bestandene Masterarbeit werden 30 Leistungspunkte vergeben.

**§ 27****Zeugnis, Urkunde und Diploma Supplement**

(1) Über die bestandene Masterprüfung erhält die Kandidatin/der Kandidat jeweils unverzüglich, möglichst innerhalb von vier Wochen nach Bestehen der letzten Prüfungsleistung, ein Zeugnis. In das Zeugnis werden die Modulnoten, das Thema der Masterarbeit und deren Note sowie die Gesamtnote aufgenommen. Gegebenenfalls können ferner die Vertiefungsrichtung sowie – auf Antrag des Kandidaten – das Ergebnis der Modulprüfungen in weiteren als den vorgeschriebenen Modulen (Zusatzmodule) und die bis zum Abschluss der Prüfung benötigte Fachstudiendauer in das Zeugnis aufgenommen werden.

(2) Das Zeugnis trägt das Datum des Tages, an dem die letzte Prüfungsleistung erbracht worden ist. Es wird durch den Vorsitzenden des Prüfungsausschusses unterzeichnet.

(3) Gleichzeitig mit dem Zeugnis erhält die Kandidatin/der Kandidat die Urkunde mit dem Datum des Zeugnisses. Darin werden die Verleihung des aus § 2 Absatz 6 folgenden Abschlussgrades und die Gesamtnote des Abschlusses beurkundet. Die Urkunde wird durch die Dekanin/den Dekan unterzeichnet und mit dem Siegel der Fakultät versehen.

(4) Außerdem werden eine englischsprachige Übersetzung des Abschlusszeugnisses und der Urkunde über die Verleihung des akademischen Grades sowie ein englischsprachiges und ein deutschsprachiges Diploma Supplement, das Auskunft über den Studienverlauf gibt, ausgestellt und von der/dem Vorsitzenden des Prüfungsausschusses unterzeichnet.

**III. Schlussbestimmungen****§ 28****Inkrafttreten**

Diese Ordnung tritt am Tag nach ihrer Veröffentlichung im Mitteilungsblatt des Ministeriums für Bildung, Wissenschaft und Kultur Mecklenburg-Vorpommern in Kraft.

Ausgefertigt aufgrund des Beschlusses des Akademischen Senats der Universität Rostock vom 2. Juni 2010 und der Genehmigung des Rektors vom 14. Mai 2012.

Rostock, den 14. Mai 2012

**Der Rektor  
der Universität Rostock  
Universitätsprofessor Dr. Wolfgang Schareck**

## Anlage 1 Modulübersicht und Prüfungsplan für Studienbeginn Wintersemester

Modul		Regelprüfungstermin Fachsemester				Modulprüfung				LP
Lfd. Nr.	Bezeichnung	1	2	3	4	PVL	Art Dauer	Sprache	Ver- tiefung	
1. Pflichtmodule										
1 W	Quantentheorie für Fortgeschrittene	X				ÜS	K 90	D	alle	6
2 S	Forschungspraktikum		X			6 VS	KO 20/15	D	alle	6
3 W	Vertiefungsmodul			X		PT	KO 20/20	D	alle	12
4 W	Spezialisierungsmodul			X		PT	KO 20/20	D	alle	12
	Summe LP									36

Modul		Regelprüfungstermin Fachsemester**				Modulprüfung				LP
Lfd. Nr.	Bezeichnung	1	2	3	4	PVL	Art Dauer	Sprache	Ver- tiefung	
2. Wahlpflichtmodule										
11 S	Vielteilchentheorie und numerische Methoden		X			ÜS	K 90 oder M 30	D, E	alle	6
12 W	Grundlagen der Photonik	X				ÜS	M 30 oder K 90	D, E	PHO MCP APO	6
13 S	Spektroskopie und Nichtlineare Optik		X			ÜS	K 90 oder M 30	D, E	PHO MCP APO	6
14 S	Quantenoptik		X			ÜS	KO 20/15	D, E	PHO	6
15 W	Halbleiteroptik	X				ÜS	KO 20/15	D	PHO MCP NNM	6
16 S	Glasfaseroptik		X			ÜS	K 90 oder M 30	D, E	PHO APO NNM	6
17 W	Atome und Cluster	X				ÜS	K 90 oder M 30	D, E	MCP APO NNM	6
18 W	Molekülphysik	X				ÜS	K 90 oder M 30	D, E	Alle	6
19 S	Plasma- und Astrophysik		X			ÜS	K 90 oder M 30	D, E	MCP APO	6
20 W	Nanotechnologie in der Materialsynthese	X				SV	K 90 oder M 30	D, E	NNM PHO MCP	6
21 S	Untersuchungsmethoden der Struktur und Dynamik		X			SV	M 30 oder K 90	D, E	NNM PHO MCP	6

22 W	Oberflächen und Nanostrukturen	X				ÜS	K 90 oder M 30	D, E	NNM MCP PHO	6
23 W	Detektoren und Analysemethoden	X				ÜS	K 90 oder M 30	D, E	MCP PHO	6
24 S	Standardmodell der Elementarteilchenphysik		X			ÜS	K 90 oder M 30	D, E	MCP	6
25 W	Einführung in die Atmosphärenphysik und Physik des Ozeans	X				ÜS	K 90 oder M 30	D, E	APO MCP	6
26 W	Dynamik der Atmosphäre und spezielle Themen aus der Atmosphärenphysik	X				ÜS	K 90 oder M 30	D, E	APO	6
27 W	Theoretische Ozeanographie und spezielle Themen aus der Ozeanographie	X				ÜS	K 90 oder M 30	D, E	APO	6
28 S	Physik des Klimas und der Ozeanographie		X			ÜS	K 90 oder M 30	D, E	APO MCP	6
29 S	Atmosphärenphysik II und spezielle Themen aus der Atmosphärenphysik		X			ÜS	K 90 oder M 30	D, E	APO	6
30 S	Numerische Modelle der theoretischen Ozeanographie und spezielle Themen aus der Ozeanographie		X			ÜS	K 90 oder M 30	D, E	APO	6
	Summe LP									42

Modul		Regelprüfungstermin Fachsemester				Modulprüfung				
Lfd. Nr.	Bezeichnung	1	2	3	4	PVL	Art Dauer	Sprache	Ver- tiefung	L P
<b>3. Wahlmodule***</b>										
51 W	Partielle Differentialgleichungen	X				ÜS	K 90 oder M 20	D	alle	6
52 S	Numerik von Differentialgleichungen II		X			ÜS	K 90 oder M 20	D	alle	6
	Summe LP							D	alle	12

Modul		Regelprüfungstermin Fachsemester				Modulprüfung				
		1	2	3	4	PVL	Art Dauer	Sprache	Ver- tiefung	LP
<b>4. Masterarbeit einschl. Kolloquium</b>					X		Master- arbeit 20 Wochen + KO 20/20	D	alle	30
<b>Summe Gesamt-LP</b>		<b>30</b>	<b>30</b>	<b>30</b>	<b>30</b>					<b>120</b>

## Anlage 2 Modulübersicht und Prüfungsplan für Studienbeginn im Sommersemester

Modul		Regelprüfungstermin Fachsemester				Modulprüfung				LP
Lfd. Nr.	Bezeichnung	1	2	3	4	PVL	Art Dauer	Sprache	Ver- tiefung	
1. Pflichtmodule										
1 W	Quantentheorie für Fortgeschrittene		X			ÜS	K 90	D	alle	6
2 S	Forschungspraktikum	X				6 VS	KO 20/15	D	alle	6
3 W	Vertiefungsmodul			X		PT	KO 20/20	D	alle	12
4 W	Spezialisierungsmodul			X		PT	KO 20/20	D	alle	12
Summe LP										36

Modul		Regelprüfungstermin Fachsemester**				Modulprüfung				LP
Lfd. Nr.	Bezeichnung	1	2	3	4	PVL	Art Dauer	Sprache	Ver- tiefung	
2. Wahlpflichtmodule										
11 S	Vielteilchentheorie und numerische Methoden	X				ÜS	K 90 oder M 30	D, E	alle	6
12 W	Grundlagen der Photonik		X			ÜS	M 30 oder K 90	D, E	PHO MCP APO	6
13 S	Spektroskopie und Nichtlineare Optik	X				ÜS	K 90 oder M 30	D, E	PHO MCP APO	6
14 S	Quantenoptik	X				ÜS	KO 20/15	D, E	PHO	6
15 W	Halbleiteroptik		X			ÜS	KO 20/15	D	PHO MCP NNM	6
16 S	Glasfaseroptik	X				ÜS	K 90 oder M 30	D, E	PHO APO NNM	6
17 W	Atome und Cluster		X			ÜS	K 90 oder M 30	D, E	MCP APO NNM	6
18 W	Molekülphysik		X			ÜS	K 90 oder M 30	D, E	alle	6
19 S	Plasma- und Astrophysik	X				ÜS	K 90 oder M 30	D, E	MCP APO	6
20 W	Nanotechnologie in der Materialsynthese		X			SV	K 90 oder M 30	D, E	NNM PHO MCP	6
21 S	Untersuchungsmethoden der Struktur und Dynamik	X				SV	M 30 oder K 90	D, E	NNM PHO MCP	6

22 W	Oberflächen und Nanostrukturen		X			ÜS	K 90 oder M 30	D, E	NNM MCP PHO	6
23 W	Detektoren und Analysemethoden		X			ÜS	K 90 oder M 30	D, E	MCP PHO	6
24 S	Standardmodell der Elementarteilchenphysik	X				ÜS	K 90 oder M 30	D, E	MCP	6
25 W	Einführung in die Atmosphärenphysik und Physik des Ozeans		X			ÜS	K 90 oder M 30	D, E	APO MCP	6
26 W	Dynamik der Atmosphäre und spezielle Themen aus der Atmosphärenphysik		X			ÜS	K 90 oder M 30	D, E	APO	6
27 W	Theoretische Ozeanographie und spezielle Themen aus der Ozeanographie		X			ÜS	K 90 oder M 30	D, E	APO	6
28 S	Physik des Klimas und der Ozeanographie	X				ÜS	K 90 oder M 30	D, E	APO MCP	6
29 S	Atmosphärenphysik II und spezielle Themen aus der Atmosphärenphysik	X				ÜS	K 90 oder M 30	D, E	APO	6
30 S	Numerische Modelle der theoretischen Ozeanographie und spezielle Themen aus der Ozeanographie	X				ÜS	K 90 oder M 30	D, E	APO	6
	Summe LP									42

Modul		Regelprüfungstermin Fachsemester				Modulprüfung				
Lfd. Nr.	Bezeichnung	1	2	3	4	PVL	Art Dauer	Sprache	Vertiefung	LP
3. Wahlmodule***										
51 W	Partielle Differentialgleichungen		X			ÜS	K 90 oder M 20	D	alle	6
52 S	Numerik von Differentialgleichungen II	X				ÜS	K 90 oder M 20	D	alle	6
	Summe LP							D	alle	12

Modul		Regelprüfungstermin Fachsemester				Modulprüfung				
		1	2	3	4	PVL	Art Dauer	Sprache	Vertiefung	LP
4. Masterarbeit einschl. Kolloquium					X		Masterarbeit 20 Wochen + KO 20/20	D	alle	30
<b>Summe Gesamt-LP</b>		<b>30</b>	<b>30</b>	<b>30</b>	<b>30</b>					<b>120</b>

PM	Pflichtmodul
WPM	Wahlpflichtmodul
WM	Wahlmodul
PVL	Prüfungsvorleistung
ÜS	Übungsschein****
VS	Versuche
PT	Projektthema
SV	Seminarvortrag
K	Klausur, schriftliche Prüfung
M	Mündliche Prüfung
KO	Kolloquium
E	englisch <sup>1</sup>
LP	Leistungspunkte

\*Jedes der aufgeführten Wahlpflichtmodule und Wahlmodule kann nur einmal während des Masterstudiums ausgewählt werden.

\*\*Die Wahlpflichtmodule des 1. Fachsemesters können auch als WPM im 3. Fachsemester belegt werden. Der Regelprüfungstermin verschiebt sich dann entsprechend.

\*\*\*Wahlmodule können aus dem Vorlesungsangebot der Universität Rostock gewählt werden. Anstelle eines Wahlmoduls kann auch ein mindestens 6-wöchiges Betriebspraktikum absolviert werden.

\*\*\*\*Die Bedingungen für den Erwerb eines ÜS werden von den Modulverantwortlichen spätestens eine Woche nach Beginn der Lehrveranstaltung bekanntgegeben.

---

<sup>1</sup>Ist die Prüfungsleistung in einer anderen Sprache als in Deutsch zu erbringen, ist das durch Angabe des Anfangsbuchstabens der jeweiligen Sprache im Prüfungsplan auszuweisen.



**Diploma Supplement**

Diese Diploma Supplement-Vorlage wurde von der Europäischen Kommission, dem Europarat und UNESCO/CEPES entwickelt. Das Diploma Supplement soll hinreichende Daten zur Verfügung stellen, die die internationale Transparenz und angemessene akademische und berufliche Anerkennung von Qualifikationen (Urkunden, Zeugnisse, Abschlüsse, Zertifikate, etc.) verbessern. Das Diploma Supplement beschreibt Eigenschaften, Stufe, Zusammenhang, Inhalte sowie Art des Abschlusses des Studiums, das von der in der Originalurkunde bezeichneten Person erfolgreich abgeschlossen wurde. Die Originalurkunde muss diesem Diploma Supplement beigefügt werden. Das Diploma Supplement sollte frei sein von jeglichen Werturteilen, Äquivalenzaussagen oder Empfehlungen zur Anerkennung. Es sollte Angaben in allen acht Abschnitten enthalten. Wenn keine Angaben gemacht werden, sollte dies durch eine Begründung erläutert werden.

**1. Angaben zum Inhaber/zur Inhaberin der Qualifikation****1.1 Familienname/1.2 Vorname**

XXX

**1.3 Geburtsdatum, Geburtsort, Geburtsland**

XXX

**1.4 Matrikelnummer oder Code des/der Studierenden**

XXX

**2. Angaben zur Qualifikation****2.1 Bezeichnung der Qualifikation (ausgeschrieben, abgekürzt)**

Master of Science – M.Sc.

**Bezeichnung des Titels (ausgeschrieben, abgekürzt)**

k. A.

**2.2 Hauptstudienfach oder -fächer für die Qualifikation**

Physik

**2.3 Name der Einrichtung, die die Qualifikation verliehen hat**

Universität Rostock, Mathematisch-Naturwissenschaftliche Fakultät, Deutschland

**Status (Typ/Trägerschaft)**

Universität/staatliche Einrichtung

**2.4 Name der Einrichtung, die den Studiengang durchgeführt hat**

siehe 2.3

**Status (Typ/Trägerschaft)**

siehe 2.3

**2.5 Im Unterricht/in der Prüfung verwendete Sprache(n)**

Deutsch und Englisch

## Diploma Supplement

### 3. Angaben zur Ebene der Qualifikation

**3.1 Ebene der Qualifikation**

Master, zwei Jahre, mit Abschlussarbeit

**3.2 Dauer des Studiums (Regelstudienzeit)**

Zwei Jahre (120 ECTS-Leistungspunkte, Arbeitsaufwand 900 Stunden/Semester)

**3.3 Zugangsvoraussetzungen**

Bachelor Physik oder gleichwertiges Äquivalent

### 4. Angaben zum Inhalt und zu den erzielten Ergebnissen

**4.1 Studienform**

Vollzeit

**4.2 Anforderungen des Studiengangs/Qualifikationsprofil der Absolventin/des Absolventen**

Das Studium erweitert die in einem vorangegangenen Bachelorstudium vermittelten inhaltlichen und methodischen Grundlagen des Faches Physik. Es befähigt zum Verständnis und zur wissenschaftlichen Anwendung grundlegender Erkenntnisse der Physik. Die Ausbildung hat das Ziel, die Studierenden auf der Basis vermittelter Methoden- und Systemkompetenzen sowie unterschiedlicher wissenschaftlicher Sichtweisen zu eigenständiger Forschungsarbeit anzuregen. Die Studierenden erwerben die Fähigkeit, komplexe Problemstellungen aufzugreifen und sie mit wissenschaftlichen Methoden auch über die aktuellen Grenzen des Wissensstandes hinaus zu lösen. Lehrinhalte und -formen basieren in stärkerem Maße auf der Einheit von Lehre und Forschung und vermitteln über das Grundlagen- und Fachwissen hinaus Methoden- und Systemkompetenz. Entsprechend diesen forschungsorientierten Zielen soll die Lehre getragen werden von Lehrenden, die vor allem aus eigener aktiver Forschung schöpfen.

**4.3 Einzelheiten zum Studiengang**

Siehe Transcript of Records und Prüfungszeugnis für Liste aller Module mit Noten und das Thema und die Bewertung der Abschlussarbeit.

**4.4 Notensystem und Hinweise zur Vergabe von Noten**

siehe Punkt 8.6

**4.5 Gesamtnote**

Für die Masterprüfung wird eine Gesamtnote gebildet. Sie errechnet sich aus dem Mittelwert aller Modulnoten und der Note der Masterarbeit; dabei werden die Modulnoten und die Note der Masterarbeit mit den ihnen zugeordneten Leistungspunkten gewichtet.

## Diploma Supplement

## 5. Angaben zum Status der Qualifikation

### 5.1 Zugang zu weiterführenden Studien

Der erfolgreiche Abschluss ermöglicht die Zulassung zur Promotion.

### 5.2 Beruflicher Status

k. A.

## 6. Weitere Angaben

### 6.1 Weitere Angaben

Auf Grund entsprechender landesrechtlicher Regelungen in Mecklenburg-Vorpommern kann die Hochschule nach Maßgabe der jeweiligen Prüfungsordnung auf Antrag des Studierenden im Falle eines abgeschlossenen Masterstudiums unter Einrechnung der im Rahmen des vorangegangenen Bachelor-Abschlusses erworbenen Leistungspunkte mit mindestens 300 Leistungspunkten (ECTS) anstelle des Mastergrades einen Diplomgrad verleihen, sofern sichergestellt ist, dass die erbrachten Studien- und Prüfungsleistungen denen eines Diplomstudiengangs mindestens gleichwertig sind.

### 6.2 Informationsquellen für ergänzende Angaben

zur Universität: [www.uni-rostock.de](http://www.uni-rostock.de)

zum Studium: XXX

zu nationalen Institutionen: siehe Abschnitt 8.8

## 7. Zertifizierung

**Dieses Diploma Supplement nimmt Bezug auf folgende Original-Dokumente:**

Urkunde über die Verleihung des Grades vom [Datum]

Prüfungszeugnis vom [Datum]

Transkript vom [Datum]

Datum der Zertifizierung:

\_\_\_\_\_  
Vorsitzender des Prüfungsausschusses

Offizieller Stempel/Siegel

## 8. Angaben zum nationalen Hochschulsystem

Die Informationen über das nationale Hochschulsystem auf den folgenden Seiten geben Auskunft über den Grad der Qualifikation und den Typ der Institution, die sie vergeben hat.

Diploma Supplement

**8. INFORMATIONEN ZUM HOCHSCHULSYSTEM IN DEUTSCHLAND<sup>1</sup>**

**8.1 Die unterschiedlichen Hochschulen und ihr institutioneller Status**

Die Hochschulausbildung wird in Deutschland von drei Arten von Hochschulen angeboten.<sup>2</sup>

- *Universitäten*, einschließlich verschiedener spezialisierter Institutionen, bieten das gesamte Spektrum akademischer Disziplinen an. Traditionell liegt der Schwerpunkt an deutschen Universitäten besonders auf der Grundlagenforschung, so dass das fortgeschrittene Studium vor allem theoretisch ausgerichtet und forschungsorientiert ist.

- *Fachhochschulen* konzentrieren ihre Studienangebote auf ingenieurwissenschaftliche und technische Fächer, wirtschaftswissenschaftliche Fächer, Sozialarbeit und Design. Der Auftrag von angewandter Forschung und Entwicklung impliziert einen klaren praxisorientierten Ansatz und eine berufsbezogene Ausrichtung des Studiums, was häufig integrierte und begleitete Praktika in Industrie, Unternehmen oder anderen einschlägigen Einrichtungen einschließt.

- *Kunst- und Musikhochschulen* bieten Studiengänge für künstlerische Tätigkeiten an, in Bildender Kunst, Schauspiel und Musik, in den Bereichen Regie, Produktion und Drehbuch für Theater, Film und andere Medien sowie in den Bereichen Design, Architektur, Medien und Kommunikation.

Hochschulen sind entweder staatliche oder staatlich anerkannte Institutionen. Sowohl in ihrem Handeln einschließlich der Planung von Studiengängen als auch in der Festsetzung und Zuerkennung von Studienabschlüssen unterliegen sie der Hochschulgesetzgebung.

**8.2 Studiengänge und -abschlüsse**

In allen drei Hochschultypen wurden die Studiengänge traditionell als integrierte „lange“ (einstufige) Studiengänge angeboten, die entweder zum Diplom oder zum Magister Artium führen oder mit einer Staatsprüfung abschließen.

Im Rahmen des Bologna-Prozesses wird das einstufige Studiensystem sukzessive durch ein zweistufiges ersetzt. Seit 1998 besteht die Möglichkeit, parallel zu oder anstelle von traditionellen Studiengängen gestufte Studiengänge (Bachelor und Master) anzubieten. Dies soll den Studierenden mehr Wahlmöglichkeiten und Flexibilität beim Planen und Verfolgen ihrer Lernziele bieten, sowie Studiengänge international kompatibler machen.

Die Abschlüsse des deutschen Hochschulsystems einschließlich ihrer Zuordnung zu den Qualifikationsstufen sowie die damit einhergehenden Qualifikationsziele und Kompetenzen der Absolventen sind im Qualifikationsrahmen für deutsche Hochschulabschlüsse<sup>3</sup> beschrieben. Einzelheiten s. Abschnitte 8.4.1, 8.4.2 bzw. 8.4.3.

Tab. 1 gibt eine zusammenfassende Übersicht.

**8.3 Anerkennung/Akkreditierung von Studiengängen und Abschlüssen**

Um die Qualität und die Vergleichbarkeit von Qualifikationen sicher zu stellen, müssen sich sowohl die Organisation und Struktur von Studiengängen als auch die grundsätzlichen Anforderungen an Studienabschlüsse an den Prinzipien und Regelungen der Ständigen Konferenz der Kultusminister der Länder (KMK) orientieren<sup>4</sup>. Seit 1999 existiert ein bundesweites Akkreditierungssystem für Studiengänge unter der Aufsicht des Akkreditierungsrates, nach dem alle neu eingeführten Studiengänge akkreditiert werden. Akkreditierte Studiengänge sind berechtigt, das Qualitätssiegel des Akkreditierungsrates zu führen<sup>5</sup>.

**Tab. 1: Institutionen, Studiengänge und Abschlüsse im Deutschen Hochschulsystem**

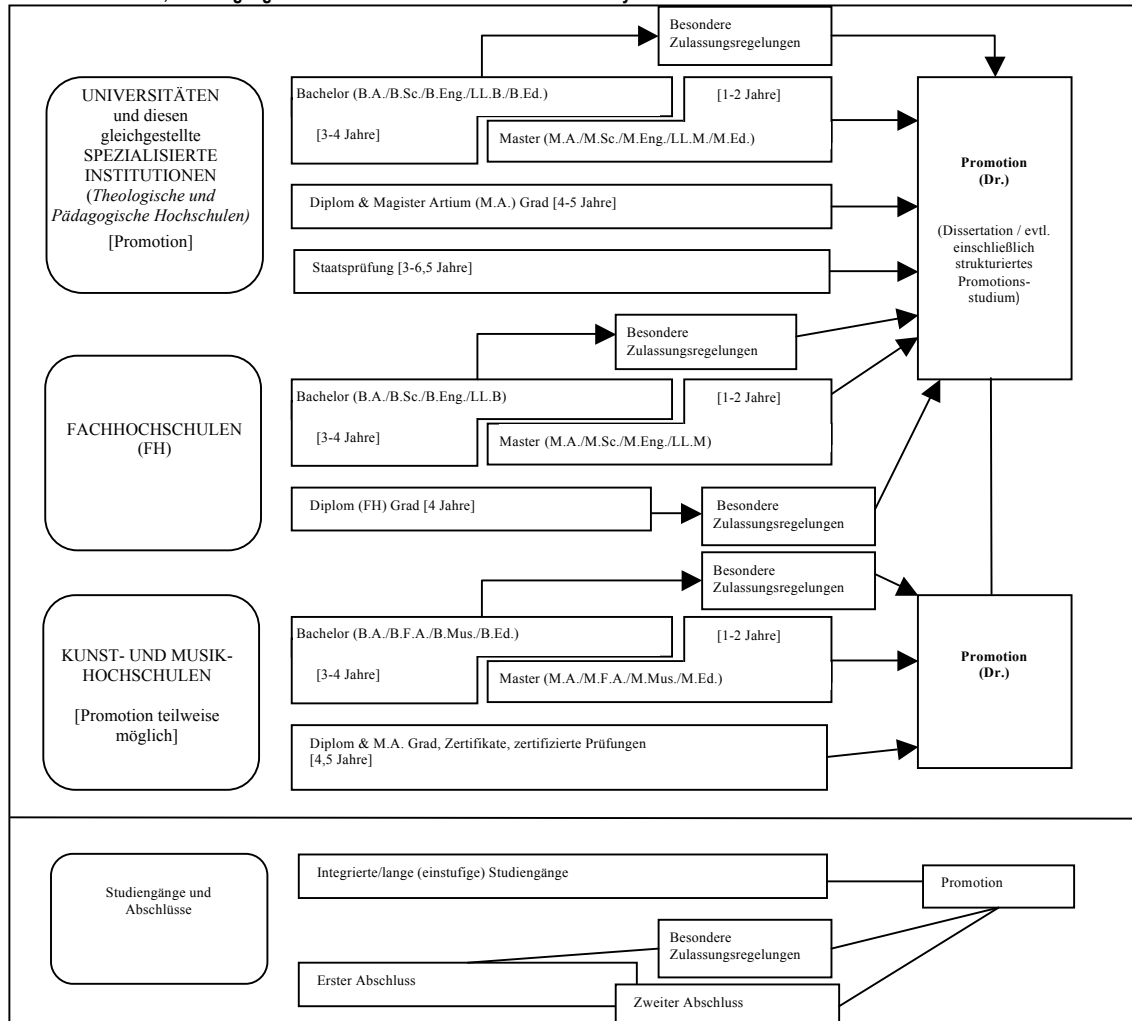

## Diploma Supplement

**8.4 Organisation und Struktur der Studiengänge**

Die folgenden Studiengänge können von allen drei Hochschultypen angeboten werden. Bachelor- und Masterstudiengänge können nacheinander, an unterschiedlichen Hochschulen, an unterschiedlichen Hochschultypen und mit Phasen der Erwerbstätigkeit zwischen der ersten und der zweiten Qualifikationsstufe studiert werden. Bei der Planung werden Module und das Europäische System zur Akkumulation und Transfer von Kreditpunkten (ECTS) verwendet, wobei einem Semester 30 Kreditpunkte entsprechen.

**8.4.1 Bachelor**

In Bachelorstudiengängen werden wissenschaftliche Grundlagen, Methodenkompetenz und berufsfeldbezogene Qualifikationen vermittelt. Der Bachelorabschluss wird nach 3 bis 4 Jahren vergeben.

Zum Bachelorstudiengang gehört eine schriftliche Abschlussarbeit.

Studiengänge, die mit dem Bachelor abgeschlossen werden, müssen gemäß dem Gesetz zur Errichtung einer Stiftung zur Akkreditierung von Studiengängen in Deutschland akkreditiert werden.<sup>6</sup>

Studiengänge der ersten Qualifikationsstufe (Bachelor) schließen mit den Graden Bachelor of Arts (B.A.), Bachelor of Science (B.Sc.), Bachelor of Engineering (B.Eng.), Bachelor of Laws (LL.B.), Bachelor of Fine Arts (B.F.A.), Bachelor of Music (B.Mus.) oder Bachelor of Education (B.Ed.) ab.

**8.4.2 Master**

Der Master ist der zweite Studienabschluss nach weiteren 1 bis 2 Jahren. Masterstudiengänge können nach den Profiltypen „anwendungsorientiert“ und „forschungsorientiert“ differenziert werden. Die Hochschulen legen das Profil fest.

Zum Masterstudiengang gehört eine schriftliche Abschlussarbeit.

Studiengänge, die mit dem Master abgeschlossen werden, müssen gemäß dem Gesetz zur Errichtung einer Stiftung zur Akkreditierung von Studiengängen in Deutschland akkreditiert werden.<sup>7</sup>

Studiengänge der zweiten Qualifikationsstufe (Master) schließen mit den Graden Master of Arts (M.A.), Master of Science (M.Sc.), Master of Engineering (M.Eng.), Master of Laws (LL.M.), Master of Fine Arts (M.F.A.), Master of Music (M.Mus.) oder Master of Education (M.Ed.) ab.

Weiterbildende Masterstudiengänge, können andere Bezeichnungen erhalten (z.B. MBA).

**8.4.3 Integrierte „lange“ einstufige Studiengänge: Diplom, Magister Artium, Staatsprüfung**

Ein integrierter Studiengang ist entweder mono-disziplinär (Diplomabschlüsse und die meisten Staatsprüfungen) oder besteht aus einer Kombination von entweder zwei Hauptfächern oder einem Haupt- und zwei Nebenfächern (Magister Artium). Das Vorstudium (1,5 bis 2 Jahre) dient der breiten Orientierung und dem Grundlagenerwerb im jeweiligen Fach. Eine Zwischenprüfung (bzw. Vordiplom) ist Voraussetzung für die Zulassung zum Hauptstudium, d.h. zum fortgeschrittenen Studium und der Spezialisierung. Voraussetzung für den Abschluss sind die Vorlage einer schriftlichen Abschlussarbeit (Dauer bis zu 6 Monaten) und umfangreiche schriftliche und mündliche Abschlussprüfungen. Ähnliche Regelungen gelten für die Staatsprüfung. Die erworbene Qualifikation entspricht dem Master.

- Die Regelstudienzeit an *Universitäten* beträgt bei integrierten Studiengängen 4 bis 5 Jahre (Diplom, Magister Artium) oder 3 bis 6,5 Jahre (Staatsprüfung). Mit dem Diplom werden ingenieur-, natur- und wirtschaftswissenschaftliche Studiengänge abgeschlossen. In den Geisteswissenschaften ist der entsprechende Abschluss in der Regel der Magister Artium (M.A.). In den Sozialwissenschaften variiert die Praxis je nach Tradition der jeweiligen Hochschule. Juristische, medizinische und pharmazeutische Studiengänge schließen mit der Staatsprüfung ab. Dies gilt in einigen Ländern auch für Lehramtsstudiengänge.

Die drei Qualifikationen (Diplom, Magister Artium und Staatsprüfung) sind akademisch gleichwertig. Sie bilden die formale Voraussetzung zur Promotion. Weitere Zulassungsvoraussetzungen können von der Hochschule festgelegt werden, s. Abschnitt 8.5.

- Die Regelstudienzeit an *Fachhochschulen* (FH) beträgt bei integrierten Studiengängen 4 Jahre und schließt mit dem Diplom (FH) ab. Fachhochschulen haben kein Promotionsrecht; qualifizierte Absolventen können sich für die Zulassung zur Promotion an promotionsberechtigten Hochschulen bewerben, s. Abschnitt 8.5.

- Das Studium an *Kunst- und Musikhochschulen* ist in seiner Organisation und Struktur abhängig vom jeweiligen Fachgebiet und der individuellen Zielsetzung. Neben dem Diplom- bzw. Magisterabschluss gibt es bei integrierten Studiengängen Zertifikate und zertifizierte Abschlussprüfungen für spezielle Bereiche und berufliche Zwecke.

**8.5 Promotion**

Universitäten sowie gleichgestellte Hochschulen und einige Kunst- und Musikhochschulen sind promotionsberechtigt. Formale Voraussetzung für die Zulassung zur Promotion ist ein qualifizierter Masterabschluss (Fachhochschulen und Universitäten), ein Magisterabschluss, ein Diplom, eine Staatsprüfung oder ein äquivalenter ausländischer Abschluss. Besonders qualifizierte Inhaber eines Bachelorgrades oder eines Diplom (FH) können ohne einen weiteren Studienabschluss im Wege eines Eignungsfeststellungsverfahrens zur Promotion zugelassen werden. Die Universitäten bzw. promotionsberechtigten Hochschulen regeln sowohl die Zulassung zur Promotion als auch die Art der Eignungsprüfung. Voraussetzung für die Zulassung ist außerdem, dass das Promotionsprojekt von einem Hochschullehrer als Betreuer angenommen wird.

**8.6 Benotungsskala**

Die deutsche Benotungsskala umfasst üblicherweise 5 Grade (mit zahlenmäßigen Entsprechungen; es können auch Zwischennoten vergeben werden): „Sehr gut“ (1), „Gut“ (2), „Befriedigend“ (3), „Ausreichend“ (4), „Nicht ausreichend“ (5). Zum Bestehen ist mindestens die Note „Ausreichend“ (4) notwendig. Die Bezeichnung für die Noten kann in Einzelfällen und für den Doktorgrad abweichen. Außerdem verwenden Hochschulen zum Teil eine ECTS-Benotungsskala.

**8.7 Hochschulzugang**

Die Allgemeine Hochschulreife (Abitur) nach 12 bis 13 Schuljahren ermöglicht den Zugang zu allen Studiengängen. Die Fachgebundene Hochschulreife ermöglicht den Zugang zu bestimmten Fächern. Das Studium an Fachhochschulen ist auch mit der Fachhochschulreife möglich, die in der Regel nach 12 Schuljahren erworben wird. Der Zugang zu Kunst- und Musikhochschulen kann auf der Grundlage von anderen bzw. zusätzlichen Voraussetzungen zum Nachweis einer besonderen Eignung erfolgen. Die Hochschulen können in bestimmten Fällen zusätzliche spezifische Zulassungsverfahren durchführen.

**8.8 Informationsquellen in der Bundesrepublik**

- Kultusministerkonferenz (KMK) (Ständige Konferenz der Kultusminister der Länder in der Bundesrepublik Deutschland); Lennéstr. 6, D-53113 Bonn; Fax: +49(0)228/501-229; Tel.: +49(0)228/501-0

- Zentralstelle für ausländisches Bildungswesen (ZaB) als deutsche NARIC; www.kmk.org; E-Mail: zab@kmk.org

- „Dokumentations- und Bildungsinformationsdienst“ als deutscher Partner im EURYDICE-Netz, für Informationen zum Bildungswesen in Deutschland (<http://www.kmk.org/dokumentation/zusammenarbeit-aufeuropaeischer-ebene-im-eurydice-informationsnetz.html>); E-Mail: eurydice@kmk.org

- Hochschulrektorenkonferenz (HRK); Ahrstr. 39, D-53175 Bonn; Fax: +49(0)228/887-110; Tel.: +49(0)228/887-0; www.hrk.de; E-Mail: post@hrk.de

- „Hochschulkompass“ der Hochschulrektorenkonferenz, enthält umfassende Informationen zu Hochschulen, Studiengängen etc. ([www.hochschulkompass.de](http://www.hochschulkompass.de))

<sup>1</sup> Die Information berücksichtigt nur die Aspekte, die direkt das Diploma Supplement betreffen. Informationsstand 01.07.2010.

<sup>2</sup> Berufsakademien sind keine Hochschulen, es gibt sie nur in einigen Bundesländern. Sie bieten Studiengänge in enger Zusammenarbeit mit privaten Unternehmen an. Studierende erhalten einen offiziellen Abschluss und machen eine Ausbildung im Betrieb. Manche Berufsakademien bieten Bachelorstudiengänge an, deren Abschlüsse einem Bachelorgrad einer Hochschule gleichgestellt werden können, wenn sie von einer deutschen Akkreditierungsagentur akkreditiert sind.

<sup>3</sup> Qualifikationsrahmen für deutsche Hochschulabschlüsse (Beschluss der Kultusministerkonferenz vom 21.04.2005).

<sup>4</sup> Ländergemeinsame Strukturvorgaben für die Akkreditierung von Bachelor- und Masterstudiengängen (Beschluss der Kultusministerkonferenz vom 10.10.2003 i.d.F. vom 04.02.2010).

<sup>5</sup> „Gesetz zur Errichtung einer Stiftung „Stiftung zur Akkreditierung von Studiengängen in Deutschland“, in Kraft getreten am 26.02.05, GV. NRW. 2005, Nr. 5, S. 45, in Verbindung mit der Vereinbarung der Länder zur Stiftung „Stiftung zur Akkreditierung von Studiengängen in Deutschland“ (Beschluss der Kultusministerkonferenz vom 16.12.2004).

<sup>6</sup> Siehe Fußnote Nr. 5.

<sup>7</sup> Siehe Fußnote Nr. 5.



#### Diploma Supplement

This Diploma Supplement model was developed by the European Commission, Council of Europe and UNESCO/CEPES. The purpose of the supplement is to provide sufficient independent data to improve the international 'transparency' and fair academic and professional recognition of qualifications (diplomas, degrees, certificates etc.). It is designed to provide a description of the nature, level, context, content and status of the studies that were pursued and successfully completed by the individual named on the original qualification to which this supplement is appended. It should be free from any value judgements, equivalence statements or suggestions about recognition. Information in all eight sections should be provided. Where information is not provided, an explanation should give the reason why.

## 1. Holder of the Qualification

### 1.1 Family Name/1.2 First Name

### 1.3 Date, City, Country of Birth

### 1.4 Student ID Number or Code

## 2. Qualification

### 2.1 Name of Qualification (full, abbreviated; in original language)

Master of Science – M.Sc.

### Titel Conferred (full, abbreviated; in original language)

n. a.

### 2.2 Main Field(s) of Study

Physics

### 2.3 Institution Awarding the Qualifikation (in original language)

Universität Rostock, Mathematisch-Naturwissenschaftliche Fakultät, Germany

### Status (Type/Control)

University/Governmental Institution

### 2.4 Institution Administering Studies (in original language)

Universität Rostock, Mathematisch-naturwissenschaftliche Fakultät, Germany

### Status (Type/Control)

University/Governmental Institution

### 2.5 Language(s) of Instruction/Examination

German and English

## Diploma Supplement

### 3. Level of the Qualification

**3.1 Level**

Second degree (two years), with thesis

**3.2 Official Length of Programme**

Two years full-time, 120 ECTS-Credits

**3.3 Access Requirements**

Bachelor in Physics or equivalent

### 4. Contents and Results gained

**4.1 Mode of Study**

Full – time, two years

**4.2 Programme Requirements/Qualification Profile of the Graduate**

The program extends and deepens the knowledge and the methodological skills in physics obtained in the bachelor program. It provides the competences to understand and apply physical principles, concepts and knowledge in science and engineering. The program stimulates the students to self-reliant scientific work and to consider and evaluate different scientific perceptions. The students learn to tackle complex problems and to solve them with scientific methods also exceeding their current level of understanding. The content of studies and the training forms are based to a large extent on the entity of teaching and science and provide beside fundamental and expert knowledge expertise in the development of methods, models and concepts as well as in system analysis. In line with the science oriented goals the teaching is done by experts who can bring in a strong experience in science.

**4.3 Programme Details**

See Transcript of Records for list of courses and grades; and "Prüfungszeugnis" (Final Examination Certificate) for subjects offered in final examinations (Written and oral), and topic thesis, including evaluations.

**4.4 Grading Scheme**

General Grading Scheme see 8.6

**4.5 Overall Classification (in original language)**

## Diploma Supplement

## 5. Function of the Qualification

### 5.1 Access to Further Studies

Entitles for application for admittance to doctorate studies.

### 5.2 Professional Status

n. a.

## 6. Further Information

### 6.1 Additional Information

In accordance with the regulations applicable in the Land/State of Mecklenburg–Vorpommern, the university may award a “Diplom” degree instead of a Master’s Degree if the following conditions are met: The student must have completed a Master’s Degree program after submitting a previous Bachelor’s Degree with a minimum of 300 ECTS points, she/he must have applied for the degree title and the exception must be permitted by the Exam Regulations. In addition, the student’s examination and course work results must be equivalent to those in a “Diplom” course of study.

### 6.2 Further Information Sources

About the university: [www.uni-rostock.de](http://www.uni-rostock.de)

About the studies: [www.physik.uni-rostock.de](http://www.physik.uni-rostock.de)

About national institutions see paragraph 8.8

## 7. Certification

**This Diploma Supplement refers to the following original documents:**

Urkunde über die Verleihung des Grades of [Datum]

Prüfungszeugnis of [Datum]

Transkript of records of [Datum]

Certification Date:

\_\_\_\_\_  
Chairman Examination Committee

Official Stamp/Seal

## 8. National Higher Education System

The information on the national higher education system on the following pages provides a context for the qualification and the type of higher education that awarded it.



Diploma Supplement

8. INFORMATION ON THE GERMAN HIGHER EDUCATION SYSTEM<sup>1</sup>

8.1 Types of Institutions and Institutional Status

Higher education (HE) studies in Germany are offered at three types of Higher Education Institutions (HEI).<sup>2</sup>

- *Universitäten* (Universities) including various specialized institutions, offer the whole range of academic disciplines. In the German tradition, universities focus in particular on basic research so that advanced stages of study have mainly theoretical orientation and research-oriented components.

- *Fachhochschulen* (Universities of Applied Sciences) concentrate their study programmes in engineering and other technical disciplines, business-related studies, social work, and design areas. The common mission of applied research and development implies a distinct application-oriented focus and professional character of studies, which include integrated and supervised work assignments in industry, enterprises or other relevant institutions.

- *Kunst- und Musikhochschulen* (Universities of Art/Music) offer studies for artistic careers in fine arts, performing arts and music; in such fields as directing, production, writing in theatre, film, and other media; and in a variety of design areas, architecture, media and communication.

Higher Education Institutions are either state or state-recognized institutions. In their operations, including the organization of studies and the designation and award of degrees, they are both subject to higher education legislation

8.2 Types of Programmes and Degrees Awarded

Studies in all three types of institutions have traditionally been offered in integrated "long" (one-tier) programmes leading to *Diplom-* or *Magister Artium* degrees or completed by a *Staatsprüfung* (State Examination).

Within the framework of the Bologna-Process one-tier study programmes are successively being replaced by a two-tier study system. Since 1998, a scheme of first- and second-level degree programmes (Bachelor and Master) was introduced to be offered parallel to or instead of integrated "long" programmes. These programmes are designed to provide enlarged variety and flexibility to students in planning and pursuing educational objectives, they also enhance international compatibility of studies.

The German Qualification Framework for Higher Education Degrees<sup>3</sup> describes the degrees of the German Higher Education System. It contains the classification of the qualification levels as well as the resulting qualifications and competencies of the graduate.

For details cf. Sec. 8.4.1, 8.4.2, and 8.4.3 respectively. Table 1 provides a synoptic summary.

8.3 Approval/Accreditation of Programmes and Degrees

To ensure quality and comparability of qualifications, the organization of studies and general degree requirements have to conform to principles and regulations established by the Standing Conference of the Ministers of Education and Cultural Affairs of the *Länder* in the Federal Republic of Germany (KMK).<sup>4</sup> In 1999, a system of accreditation for programmes of study has become operational under the control of an Accreditation Council at national level. All new programmes have to be accredited under this scheme; after a successful accreditation they receive the quality-label of the Accreditation Council.<sup>5</sup>

Table 1: Institutions, Programmes and Degrees in German Higher Education

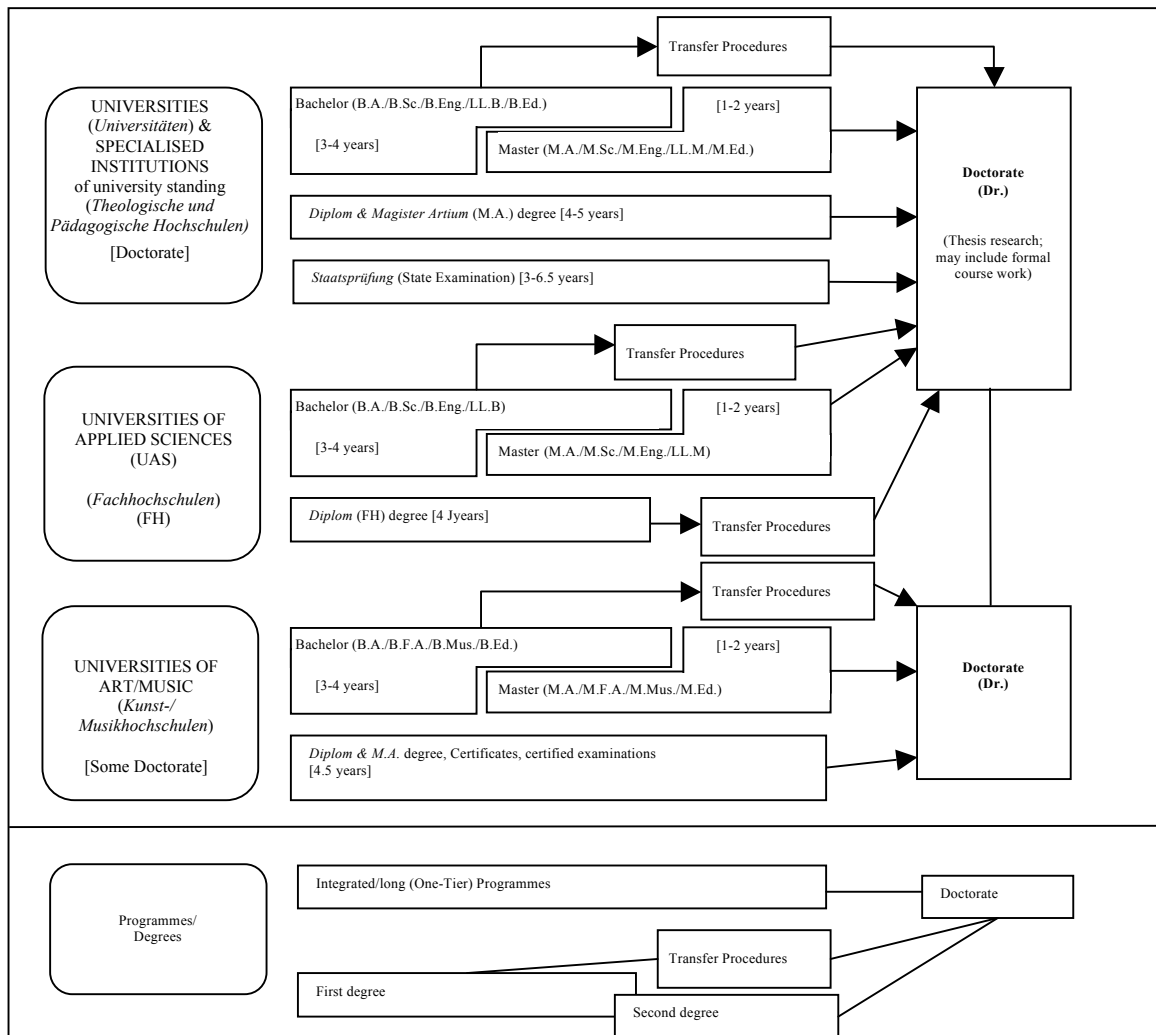

## Diploma Supplement

**8.4 Organization and Structure of Studies**

The following programmes apply to all three types of institutions. Bachelor's and Master's study courses may be studied consecutively, at various higher education institutions, at different types of higher education institutions and with phases of professional work between the first and the second qualification. The organization of the study programmes makes use of modular components and of the European Credit Transfer and Accumulation System (ECTS) with 30 credits corresponding to one semester.

**8.4.1 Bachelor**

Bachelor degree study programmes lay the academic foundations, provide methodological skills and lead to qualifications related to the professional field. The Bachelor degree is awarded after 3 to 4 years.

The Bachelor degree programme includes a thesis requirement. Study courses leading to the Bachelor degree must be accredited according to the Law establishing a Foundation for the Accreditation of Study Programmes in Germany.<sup>vi</sup>

First degree programmes (Bachelor) lead to Bachelor of Arts (B.A.), Bachelor of Science (B.Sc.), Bachelor of Engineering (B.Eng.), Bachelor of Laws (LL.B.), Bachelor of Fine Arts (B.F.A.), Bachelor of Music (B.Mus.) or Bachelor of Education (B.Ed.).

**8.4.2 Master**

Master is the second degree after another 1 to 2 years. Master study programmes may be differentiated by the profile types "practice-oriented" and "research-oriented". Higher Education Institutions define the profile.

The Master degree study programme includes a thesis requirement. Study programmes leading to the Master degree must be accredited according to the Law establishing a Foundation for the Accreditation of Study Programmes in Germany.<sup>vi</sup>

Second degree programmes (Master) lead to Master of Arts (M.A.), Master of Science (M.Sc.), Master of Engineering (M.Eng.), Master of Laws (L.L.M.), Master of Fine Arts (M.F.A.), Master of Music (M.Mus.) or Master of Education (M.Ed.). Master study programmes which are designed for continuing education may carry other designations (e.g. MBA).

**8.4.3 Integrated "Long" Programmes (One-Tier): *Diplom* degrees, *Magister Artium*, *Staatsprüfung***

An integrated study programme is either mono-disciplinary (*Diplom* degrees, most programmes completed by a *Staatsprüfung*) or comprises a combination of either two major or one major and two minor fields (*Magister Artium*). The first stage (1.5 to 2 years) focuses on broad orientations and foundations of the field(s) of study. An Intermediate Examination (*Diplom-Vorprüfung* for *Diplom* degrees; *Zwischenprüfung* or credit requirements for the *Magister Artium*) is prerequisite to enter the second stage of advanced studies and specializations. Degree requirements include submission of a thesis (up to 6 months duration) and comprehensive final written and oral examinations. Similar regulations apply to studies leading to a *Staatsprüfung*. The level of qualification is equivalent to the Master level.

- Integrated studies at *Universitäten* (U) last 4 to 5 years (*Diplom* degree, *Magister Artium*) or 3 to 6.5 years (*Staatsprüfung*). The *Diplom* degree is awarded in engineering disciplines, the natural sciences as well as economics and business. In the humanities, the corresponding degree is usually the *Magister Artium* (M.A.). In the social sciences, the practice varies as a matter of institutional traditions. Studies preparing for the legal, medical and pharmaceutical professions are completed by a *Staatsprüfung*. This applies also to studies preparing for teaching professions of some *Länder*. The three qualifications (*Diplom*, *Magister Artium* and *Staatsprüfung*) are academically equivalent. They qualify to apply for admission to doctoral studies. Further prerequisites for admission may be defined by the Higher Education Institution, cf. Sec. 8.5.

- Integrated studies at *Fachhochschulen* (FH)/Universities of Applied Sciences (UAS) last 4 years and lead to a *Diplom* (FH) degree. While the FH/UAS are non-doctorate granting institutions, qualified graduates may apply for admission to doctoral studies at doctorate-granting institutions, cf. Sec. 8.5.

- Studies at *Kunst- and Musikhochschulen* (Universities of Art/Music etc.) are more diverse in their organization, depending on the field and individual objectives. In addition to *Diplom/Magister* degrees, the integrated study programme awards include Certificates and certified examinations for specialized areas and professional purposes.

**8.5 Doctorate**

Universities as well as specialized institutions of university standing and some Universities of Art/Music are doctorate-granting institutions. Formal prerequisite for admission to doctoral work is a qualified Master (UAS and U), a *Magister* degree, a *Diplom*, a *Staatsprüfung*, or a foreign equivalent. Particularly qualified holders of a Bachelor or a *Diplom* (FH) degree may also be admitted to doctoral studies without acquisition of a further degree by means of a procedure to determine their aptitude. The universities respectively the doctorate-granting institutions regulate entry to a doctorate as well as the structure of the procedure to determine aptitude. Admission further requires the acceptance of the Dissertation research project by a professor as a supervisor.

**8.6 Grading Scheme**

The grading scheme in Germany usually comprises five levels (with numerical equivalents; intermediate grades may be given): "Sehr Gut" (1) = Very Good; "Gut" (2) = Good; "Befriedigend" (3) = Satisfactory; "Ausreichend" (4) = Sufficient; "Nicht ausreichend" (5) = Non-Sufficient/Fail. The minimum passing grade is "Ausreichend" (4). Verbal designations of grades may vary in some cases and for doctoral degrees.

In addition institutions partly already use an ECTS grading scheme.

**8.7 Access to Higher Education**

The General Higher Education Entrance Qualification (*Allgemeine Hochschulreife*, *Abitur*) after 12 to 13 years of schooling allows for admission to all higher educational studies. Specialized variants (*Fachgebundene Hochschulreife*) allow for admission to particular disciplines. Access to *Fachhochschulen* (UAS) is also possible with a *Fachhochschulreife*, which can usually be acquired after 12 years of schooling. Admission to Universities of Art/Music may be based on other or require additional evidence demonstrating individual aptitude.

Higher Education Institutions may in certain cases apply additional admission procedures.

**8.8 National Sources of Information**

- Kultusministerkonferenz (KMK) [Standing Conference of the Ministers of Education and Cultural Affairs of the *Länder* in the Federal Republic of Germany]; Lennéstrasse 6, D-53113 Bonn; Fax: +49[0]228/501-229; Phone: +49[0]228/501-0

- Central Office for Foreign Education (ZaB) as German NARIC; www.kmk.org; E-Mail: [zab@kmk.org](mailto:zab@kmk.org)

- "Documentation and Educational Information Service" as German EURYDICE-Unit, providing the national dossier on the education system (<http://www.kmk.org/dokumentation/zusammenarbeit-auf-europaeischer-ebene-im-eurydice-informationsnetz.html>); E-Mail: [eurydice@kmk.org](mailto:eurydice@kmk.org)

- Hochschulrektorenkonferenz (HRK) [German Rectors' Conference]; Ahrstrasse 39, D-53175 Bonn; Fax: +49[0]228/887-110; Phone: +49[0]228/887-0; [www.hrkd.de](http://www.hrkd.de); E-Mail: [post@hrkd.de](mailto:post@hrkd.de)

- "Higher Education Compass" of the German Rectors' Conference features comprehensive information on institutions, programmes of study, etc. ([www.higher-education-compass.de](http://www.higher-education-compass.de))

<sup>i</sup> The information covers only aspects directly relevant to purposes of the Diploma Supplement. All information as of 1 July 2010.

<sup>ii</sup> *Berufsakademien* are not considered as Higher Education Institutions, they only exist in some of the *Länder*. They offer educational programmes in close cooperation with private companies. Students receive a formal degree and carry out an apprenticeship at the company. Some *Berufsakademien* offer Bachelor courses which are recognized as an academic degree if they are accredited by a German accreditation agency.

<sup>iii</sup> German Qualification Framework for Higher Education Degrees (Resolution of the Standing Conference of the Ministers of Education and Cultural Affairs of the *Länder* in the Federal Republic of Germany of 21.04.2005).

<sup>iv</sup> Common structural guidelines of the *Länder* for the accreditation of Bachelor's and Master's study courses (Resolution of the Standing Conference of the Ministers of Education and Cultural Affairs of the *Länder* in the Federal Republic of Germany of 10.10.2003, as amended on 04.02.2010).

<sup>v</sup> "Law establishing a Foundation 'Foundation for the Accreditation of Study Programmes in Germany'", entered into force as from 26.2.2005, GV. NRW. 2005, nr. 5, p. 45 in connection with the Declaration of the *Länder* to the Foundation "Foundation: Foundation for the Accreditation of Study Programmes in Germany" (Resolution of the Standing Conference of the Ministers of Education and Cultural Affairs of the *Länder* in the Federal Republic of Germany of 16.12.2004).

<sup>vi</sup> See note No. 5.

<sup>vii</sup> See note No. 5.